



វិទ្យាស្ថាន ពាណិជ្ជសាស្ត្រ អេស៊ីស៊ីដា

ផ្ទាល់រូបរូបដែលលោកអ្នកជឿទុកចិត្ត



របាយការណ៍ប្រចាំឆ្នាំ
២០១៦



វិទ្យាស្ថាន កាណិជ្វសាក្រួស អេស៊ីស៊ីដា

ACLEDA INSTITUTE OF BUSINESS

The Institute You Can Trust

ESP

English for Specific Purposes



Business Communication



Business Writing



GEP

General English Program

Reading, Writing,
Listening and Speaking



Training Venue :

ACLEDA INSTITUTE OF BUSINESS, Building #50,
Street 516 Corner 335, Sangkat Beung Kak 1,
Khan Tuol Kork, Phnom Penh.

For more information :

023 986 937 / 015 900 486 / 015 600 185 / 015 600 410
E-mail: info@acleda-aib.edu.kh
Website: www.acleda-aib.edu.kh

ទស្សនៈ និងបេសកកម្ម

ទស្សនៈ

ជាវិទ្យាស្ថានឈានមុខ ក្នុងការផ្តល់សេវាកម្មអប់រំ បណ្តុះបណ្តាល ប្រកបដោយគុណភាពខ្ពស់បំផុត ជូនដល់សាធារណជន គ្រប់មជ្ឈដ្ឋានក្នុងសហគមន៍ ។

បេសកកម្ម

បេសកកម្មរបស់ វិទ្យាស្ថាន ពាណិជ្ជសាស្ត្រ អេស៊ីលីដា គឺផ្តល់នូវសេវាកម្មអប់រំកម្រិតខ្ពស់សិក្សា ឯកទេស គ្រប់គ្រងពាណិជ្ជកម្ម និងសេវាកម្មបណ្តុះបណ្តាលជំនាញហិរញ្ញវត្ថុ និងធនាគារ ប្រកបដោយគុណភាព និងសីលធម៌ ខ្ពស់បំផុត ជូនដល់និស្សិត និងសិក្ខាកាមជាតិ និងអន្តរជាតិ ដើម្បីអភិវឌ្ឍសមត្ថភាពវិជ្ជាជីវៈ បង្កើនខ្ពស់ភាពក្នុងការ ប្រកួតប្រជែងទីផ្សារការងារ និងក្នុងការគ្រប់គ្រង ចាត់ចែងអាជីវកម្ម ឲ្យមានប្រសិទ្ធភាពខ្ពស់ ដោយអនុវត្តឲ្យបាននូវនិរន្តរភាព និងបង្កើនអត្ថប្រយោជន៍ជូនដល់ភាគទុនិក កម្មករនិយោជិត ព្រមទាំងសហគមន៍ទាំងអស់ ។

យើងប្រកាន់ខ្ជាប់ជានិច្ចនូវគោលការណ៍ សីលធម៌វិជ្ជាជីវៈ សង្គម ច្បាប់ និងបរិស្ថាន ប្រកបដោយកម្រិតខ្ពស់បំផុត ។

របាយការណ៍នេះរៀបចំដោយ
ការិយាល័យទំនាក់ទំនងសាធារណៈ និងគណៈកម្មាធិការប្រតិបត្តិ វិទ្យាស្ថាន ពាណិជ្ជសាស្ត្រ អេស៊ីលីដា
និងចេញផ្សាយដោយការិយាល័យទំនាក់ទំនងសាធារណៈ ។

សម្រាប់ព័ត៌មានបន្ថែម និងចម្ងល់ផ្សេងៗ
សូមទាក់ទងមក វិទ្យាស្ថាន ពាណិជ្ជសាស្ត្រ អេស៊ីលីដា អាសយដ្ឋាន៖
អគារលេខ៥០ ផ្លូវលេខ៥១៦ កែង៣៣៥ ភូមិ០៦
សង្កាត់បឹងកក់១ ខណ្ឌទួលគោក រាជធានីភ្នំពេញ ព្រះរាជាណាចក្រកម្ពុជា ។

ប្រអប់សំបុត្រលេខ ៖ ១១៤៩
ទូរស័ព្ទ ៖ ០២៣ ៩៩៩ ៩៤៤ / ៨៨១ ៧៩០
ទូរសារ ៖ ០២៣ ៩៩៩ ៩៧៩ / ៨៨១ ៧៨០
អ៊ីម៉ែល ៖ info@acleda-aib.edu.kh



កម្មវិធីអប់រំបណ្តុះបណ្តាលរបស់ វិទ្យាស្ថាន ពាណិជ្ជសាស្ត្រ អេស៊ីលីដា

កម្មវិធីអប់រំកម្រិតឧត្តមសិក្សា

វិទ្យាស្ថាន ពាណិជ្ជសាស្ត្រ អេស៊ីលីដា បានបំពេញមុខងារដ៏សំខាន់ក្នុងការអប់រំកម្រិតឧត្តមសិក្សា ឯកទេស គ្រប់គ្រងពាណិជ្ជកម្ម ជំនាញហិរញ្ញវត្ថុ និងធនាគារ ប្រកបដោយគុណភាព និងសីលធម៌ ជូនដល់និស្សិត ។



១- ថ្នាក់បរិញ្ញាបត្ររង



២- ថ្នាក់បរិញ្ញាបត្រ

កម្មវិធីបណ្តុះបណ្តាលសម្រាប់ស្ថាប័នខាងក្រៅ និងសាធារណជន

វិទ្យាស្ថាន ពាណិជ្ជសាស្ត្រ អេស៊ីលីដា ផ្តល់នូវការហ្វឹកហ្វឺនផ្សេងៗពីគ្នា ដែលគូបង្កើតឈ្មោះដឹង និងជំនាញ ក្នុងការអនុវត្តការងារដោយផ្ដោតលើគុណភាព ជាចម្បង ។ បច្ចុប្បន្ននេះ វិទ្យាស្ថាន ពាណិជ្ជសាស្ត្រ អេស៊ីលីដា មានកម្មវិធីហ្វឹកហ្វឺន៨ប្រភេទ ផ្តល់ជូនអតិថិជនមកពីស្ថាប័នខាងក្រៅ ទាំងក្នុងប្រទេស និងអន្តរជាតិ ៖



១- វគ្គហ្វឹកហ្វឺនតាមប្រក្រតិទិនហ្វឹកហ្វឺនប្រចាំឆ្នាំ



២- វគ្គហ្វឹកហ្វឺនតាមតម្រូវការ ឬតាមការស្នើសុំ



៣- វគ្គទស្សនកិច្ចសិក្សា សម្រាប់ប្រតិបត្តិកម្មក្រុមហ៊ុន



៤- វគ្គសិក្ខាសាលា និងទស្សនកិច្ចសិក្សាផ្លាស់ប្តូរបទពិសោធន៍ សម្រាប់និយោគកម្មក្រុមហ៊ុន



៥- វគ្គហ្វឹកហ្វឺនអភិវឌ្ឍន៍ជំនាញ សម្រាប់និស្សិត និងសាធារណជន



៦- វគ្គហ្វឹកហ្វឺនការងារជាក់ស្តែងនៅកន្លែងការងារ



៧- វគ្គសិក្សាភាសាអង់គ្លេសទូទៅ



៨- វគ្គសិក្សាភាសាអង់គ្លេសសម្រាប់គោលបំណងជាក់លាក់

កម្មវិធីបណ្តុះបណ្តាលសម្រាប់កម្មករនិយោជិត ធនាគារ អេស៊ីលីដា ភីអិលស៊ី

វិទ្យាស្ថាន ពាណិជ្ជសាស្ត្រ អេស៊ីលីដា បានបំពេញមុខងារដ៏សំខាន់ផងដែរក្នុងការបណ្តុះបណ្តាលសមត្ថភាពកម្មករនិយោជិត ដែលបានរួមចំណែកនៅក្នុងភាពជោគជ័យរបស់ ធនាគារ អេស៊ីលីដា ភីអិលស៊ី ។ បច្ចុប្បន្ននេះ វិទ្យាស្ថាន ពាណិជ្ជសាស្ត្រ អេស៊ីលីដា មានកម្មវិធីហ្វឹកហ្វឺនឌ័រសម្រាប់បណ្តុះបណ្តាលកម្មករនិយោជិត ធនាគារ អេស៊ីលីដា ភីអិលស៊ី ៖



១- វគ្គហ្វឹកហ្វឺនឌ័រកម្មករនិយោជិតថ្មី



២- វគ្គហ្វឹកហ្វឺនឌ័រការងារដំបូង



៣- វគ្គបណ្តុះបណ្តាលអភិវឌ្ឍន៍ជំនាញ



៤- វគ្គសិក្ខាសាលាបណ្តុះបណ្តាលគ្រូហ្វឹកហ្វឺនឌ័រ

វិវឌ្ឍនាការ របស់វិទ្យាស្ថាន ពាណិជ្ជសាស្ត្រ អេស៊ីលីដា

ដោយទទួលបាននូវការគាំទ្រយ៉ាងពេញទំហឹងពីសំណាក់រាជរដ្ឋាភិបាលកម្ពុជា ក្រសួងអប់រំ យុវជន និង កីឡា និងដើម្បីបំពេញតម្រូវការទីផ្សារការងារលើសីលឃ្លាញវត្ត អេស៊ីលីដា ត្រូវបាននឹង សេនធីរ បានកម្លាយខ្លួនទៅជា វិទ្យាស្ថាន ពាណិជ្ជសាស្ត្រ អេស៊ីលីដា ទទួលស្គាល់ដោយរាជរដ្ឋាភិបាលកម្ពុជា តាមអនុក្រឹត្យលេខ ១៣ អនក្រ.បក ចុះថ្ងៃទី២៥ ខែមករា ឆ្នាំ២០១៦ ជាគ្រឹះស្ថានឧត្តមសិក្សា ក្នុងការផ្តល់នូវសេវាកម្មអប់រំ ថ្នាក់បរិញ្ញាបត្ររង បរិញ្ញាបត្រ និងបរិញ្ញាបត្រជាន់ខ្ពស់ លើដំបូងគឺគ្រប់គ្រងពាណិជ្ជកម្ម មុខជំនាញ ហិរញ្ញវត្ថុ និងធនាគារ និងដើម្បីឆ្លើយតបទៅនឹងតម្រូវការនៃការអភិវឌ្ឍសមត្ថភាពវិជ្ជាជីវៈលើសីលធនាគារ និងហិរញ្ញវត្ថុ ដល់សិស្ស-និស្សិត-អង្គការជាតិ និងអន្តរជាតិ ទាំងក្នុង និងក្រៅប្រទេស ប្រកបដោយគុណភាពខ្ពស់ស្តង់ដារអន្តរជាតិ ។

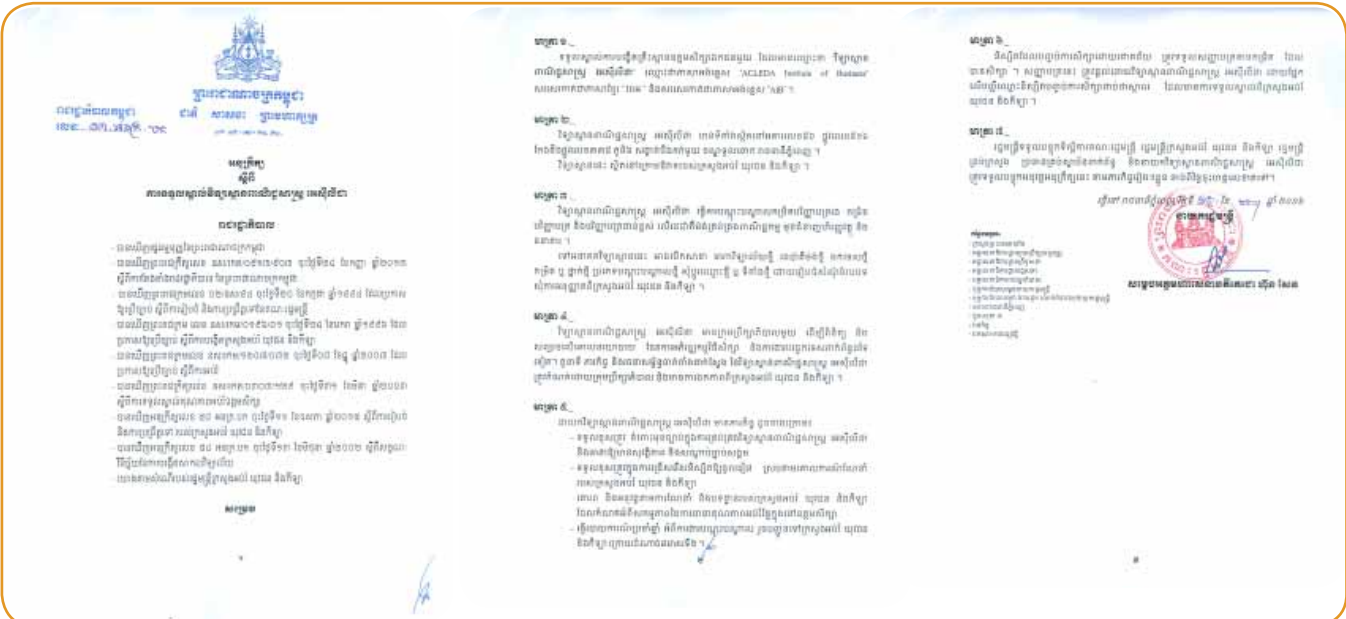

អនុក្រឹត្យស្តីពីការទទួលស្គាល់វិទ្យាស្ថាន ពាណិជ្ជសាស្ត្រ អេស៊ីលីដា



ពិធីចុះហត្ថលេខា រវាង វិទ្យាស្ថាន ពាណិជ្ជសាស្ត្រ អេស៊ីលីដា និង ក្រុមហ៊ុន សាដឹរកម្ពុ ព្រឹត្តិការ អន្តរជាតិ ក្នុងការសាងសង់សំណង់អគារវិទ្យាស្ថាន ពាណិជ្ជសាស្ត្រ អេស៊ីលីដា

វិទ្យាស្ថាន ពាណិជ្ជសាស្ត្រ អេស៊ីលីដា បានប្រារព្ធពិធីបើកបរិសេសកាលថ្មីឆ្នាំសិក្សា ២០១៦-២០១៧ នៅថ្ងៃទី២១ ខែវិច្ឆិកា ឆ្នាំ២០១៦ ក្រោមអធិបតីភាព **ឯកឧត្តម យ៉ង់ ខ៊ុយ** រដ្ឋលេខាធិការ ក្រសួងអប់រំ យុវជន និងកីឡា ជាតំណាងដ៏ខ្ពង់ខ្ពស់ របស់ **ឯកឧត្តមបណ្ឌិត ហង់ ជួន ណារ៉ុន** រដ្ឋមន្ត្រី ក្រសួងអប់រំ យុវជន និង កីឡា និង **បណ្ឌិត អ៊ុន ចាន់នី** ប្រធាននាយកប្រតិបត្តិ ធនាគារ អេស៊ីលីដា ភីអិលស៊ី និងជាតំណាងភាគទុនិក នៃវិទ្យាស្ថាន ពាណិជ្ជសាស្ត្រ អេស៊ីលីដា ។



ចំនួនសិក្ខាកាមដែលបានចូលរួមវគ្គហ្វឹកហ្វឺន វិទ្យាស្ថាន ពារាណិជ្ជសាស្ត្រ អេស៊ីរិយ៉ា តាំងពីការចាប់ផ្តើមឆ្នាំ២០០៤

ក- សិក្ខាកាមជាកម្មករនិយោជិត ធនាគារ អេស៊ីរិយ៉ា ភីអិលស៊ី

ប្រភេទវគ្គហ្វឹកហ្វឺន	២០០៤-២០០៥	២០០៥-២០០៦	២០០៦-២០០៧	២០០៧-២០០៨	២០០៨-២០០៩	២០០៩-២០១០	២០១០-២០១១	២០១១-២០១២	២០១២-២០១៣	២០១៣-២០១៤	២០១៤-២០១៥	២០១៥-២០១៦
វគ្គហ្វឹកហ្វឺនកម្មករនិយោជិតថ្មី	៥.៧១៦	៦.៨២១	៧.១៦០	៧.៩៥៦	៩.៣៣២	៩.៣៣២	៩.៣៣២	៩.៣៣២	៩.៣៣២	៩.៤១១	១៦.១២៨	១៧.៤៣៥
វគ្គហ្វឹកហ្វឺនអភិវឌ្ឍន៍ជំនាញ	៨២.៣៣១	១១៧.២៥២	១៦០.១៨៦	១៩៤.៥៧១	២២៦.៦៦១	២២៦.៦៦១	២២៦.៦៦១	២២៦.៦៦១	២២៦.៦៦១	៣០៨.៣៧៩	៣៤៦.០៩០	៣៩០.៥៦៦
វគ្គហ្វឹកហ្វឺនការងារជំរុញ	២.១៦៥	៣.៤៣៥	៤.២៣៨	៥.១៦២	៦.៥៤០	៥.១៦២	៥.១៦២	៦.៥៤០	៨.៣៤២	១០.១៩៨	១១.៨៦៥	១៣.៣៤៥
សិក្ខាកាមសរុប	៩០.២១២	១២៧.៥០៨	១៧១.៥៨៤	១៧៧.៦៨៩	២០៧.៦៨៩	២០៧.៦៨៩	២០៧.៦៨៩	២០៧.៥៣៣	២០៧.៤៥៥	៣៣២.៩៨៨	៣៧៤.០៨៣	៤២១.៣៤៦

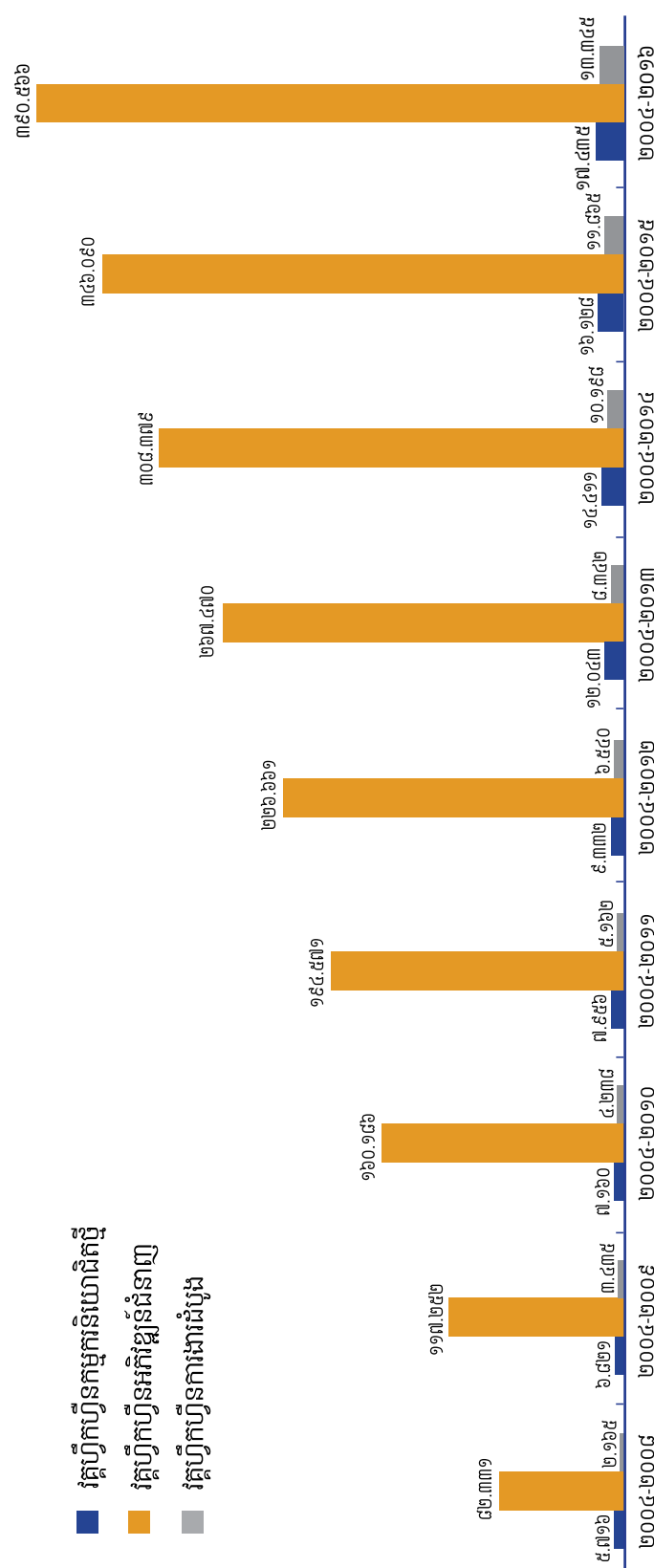

ខ- សិក្ខាកាមកពីស្ថាប័នខាងក្រៅ និងជានិស្សិត

ប្រភេទសិក្ខាកាម	២០០៤-២០០៨	២០០៨-២០០៩	២០០៩-២០១០	២០១០-២០១១	២០១១-២០១២	២០១២-២០១៣	២០១៣-២០១៤	២០១៤-២០១៥	២០១៥-២០១៦
សិក្ខាកាមក្នុងប្រទេស	២១៩	៣០៥	៦១៧	៨៤៧	១.១១៥	១.៧៥០	២.៨៧១	៤.១៨៦	៤.៩៦៨
សិក្ខាកាមអន្តរជាតិ	១៧៤	២៩៨	៥១៧	៧១៧	៨៦៨	១.៣០៣	១.៥៥៥	១.៧១៦	១.៧៩៦
សិក្ខាកាមសរុប	៣៩៣	៦០៣	១.១៣៤	១.៥៦៤	១.៩៨៣	៣.០៥៣	៤.៤២៩	៥.៩០២	៦.៧៦៤

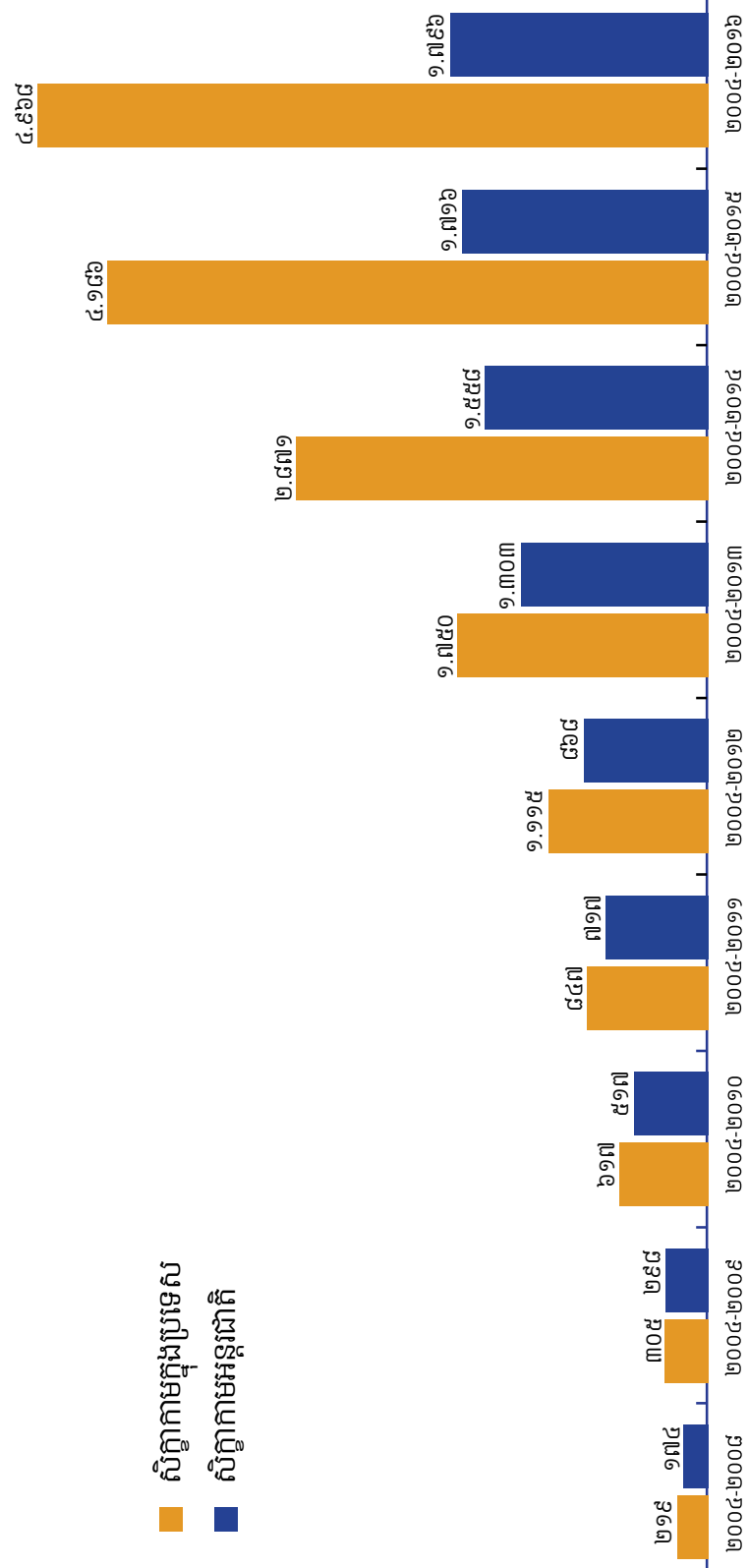

ទិន្នន័យហិរញ្ញវត្ថុសង្ខេប

ឯកតាគិតជាដុល្លារអាមេរិក	៣១/១២/១៦ បានធ្វើសវនកម្ម	៣១/១២/១៥ បានធ្វើសវនកម្ម	៣១/១២/១៤ បានធ្វើសវនកម្ម	បម្រែបម្រួល (%) ^១
ទិន្នន័យហិរញ្ញវត្ថុសង្ខេប				
ទ្រព្យសកម្ម	២៦.៦០៥.៩៤៩	១៦.៧៦៧.៦៩៤	១៦.៥២០.៣១៦	៥៨,៦៧%
បំណុល	៥.៧៤២.៩៥៧	៧០១.២៩៩	៧៤០.៩៣០	៧១៨,៩០%
ដើមទុន	១៧.៨៦២.០០០	១២.៨០៥.០០០	១២.៨០៥.០០០	៣៩,០៥%
មូលនិធិម្ចាស់ហ៊ុន	២០.៨៦២.៩៥២	១៦.០៦៦.៣៩៥	១៥.៧៧៩.៣៨៦	២៩,៨៥%
ចំណូលដុល	២.០០៦.៧៣៥	២.៣៧៥.៨៦២	៣.៥៤១.៨៨៦	-១៥,៥៤%
ប្រាក់ចំណេញមុនដកពន្ធ	(២២៦.២៤៥)	៣៥៩.១៥៩	១.០៩៣.៨៤៤	-១៦២,៩៩%
ប្រាក់ចំណេញសុទ្ធក្រោយដកពន្ធ	(២០៣.៤០៣)	២៨៧.០០៩	៨៧១.៦២០	-១៧០,៨៧%
ចំណេញក្នុងមួយភាគហ៊ុន	\$០,០០	\$០,០២	\$០,០៧	-១០០%
ភាគលាភ ^២	\$០,០០	\$០,០០	\$០,០០	០%

១ គិតពីថ្ងៃទី៣១ ខែធ្នូ ឆ្នាំ២០១៥ ដល់ថ្ងៃទី៣១ ខែធ្នូ ឆ្នាំ២០១៦

២ ភាគលាភ មិនត្រូវបានបែងចែកពីប្រាក់ចំណេញសុទ្ធក្រោយដកពន្ធ (ធនាគារ អេស៊ីលីដា ភីអិលស៊ី, ក្រុមហ៊ុនមេ, កាន់កាប់ភាគហ៊ុន វិទ្យាស្ថាន ពាណិជ្ជសាស្ត្រ អេស៊ីលីដា ១០០%)



កិច្ចប្រជុំក្រុមប្រឹក្សាភិបាល វិទ្យាស្ថាន ពាណិជ្ជសាស្ត្រ អេស៊ីលីដា



កិច្ចប្រជុំគណៈកម្មាធិការប្រតិបត្តិ នៃវិទ្យាស្ថាន ពាណិជ្ជសាស្ត្រ អេស៊ីលីដា

ចំណុចសំខាន់ៗក្នុងឆ្នាំ២០១៦

- ទ្រព្យសកម្មកើនឡើង ៥៨,៦៧% រហូតដល់ ២៦.៦០៥.៩៤៩ដុល្លារអាមេរិក
- ប្រាក់ចំណេញសុទ្ធត្រឹមត្រូវដកពន្ធផ្ទៃចុះ-១៧០,៨៧% មកនៅត្រឹម(២០៣.៤០៣)ដុល្លារអាមេរិក
- មូលនិធិម្ចាស់ហ៊ុនកើនឡើង ២៩,៨៥% រហូតដល់ ២០.៨៦២.៩៩២ដុល្លារអាមេរិក
- បានបណ្តុះបណ្តាលកម្មករនិយោជិត ធនាគារ អេស៊ីលីដា កីអិលស៊ី ចំនួន ៤.៨៥៩វគ្គ មានសិក្ខាកាមចូលរួមសរុប ចំនួន ៤៧.២៦៣នាក់
- បានបណ្តុះបណ្តាលកម្មករនិយោជិតក្រុមហ៊ុនបុត្រសម្ព័ន្ធក្រៅប្រទេសចំនួន ៣វគ្គ មានសិក្ខាកាមចូលរួមសរុប ចំនួន ៤០នាក់
- បានបណ្តុះបណ្តាល និងចែករំលែកបទពិសោធន៍សម្រាប់ស្ថាប័នខាងក្រៅចំនួន ៣៥វគ្គ មានសិក្ខាកាមចូលរួមសរុបចំនួន ៥៥១នាក់
- បានបើកវគ្គបណ្តុះបណ្តាលអភិវឌ្ឍន៍ជំនាញសម្រាប់និស្សិតចំនួន ១៧វគ្គ មានសិក្ខាកាមចូលរួមសរុប ២៧១នាក់
- បានបើកវគ្គបណ្តុះបណ្តាលថ្នាក់ភាសាអង់គ្លេសកម្រិតទូទៅ (ត្រីមាសទីមួយ) សម្រាប់កម្មករនិយោជិត ធនាគារ អេស៊ីលីដា កីអិលស៊ី និងសាធារណជនទូទៅ ចំនួន ៣០ថ្នាក់ មានសិក្ខាកាមចូលរួមសរុប ២៨០នាក់ ។
- បានបើកថ្នាក់ខ្ពត្តមសិក្សា (បរិញ្ញាបត្រ និងបរិញ្ញាបត្ររង) ចំនួន១៩ថ្នាក់ មាននិស្សិតសរុប ៤១០នាក់ ។



លោកស្រីបណ្ឌិត សុ ធនណារី ធ្វើបដិសណ្ឋារកិច្ចស្នាគមន៍ ដំណើរទស្សនកិច្ចសិក្សារបស់សិក្ខាកាមមកពីប្រទេសមីយ៉ាន់ម៉ា



កិច្ចប្រជុំប្រចាំឆ្នាំ រវាងថ្នាក់ដឹកនាំ និងកម្មករនិយោជិត នៃវិទ្យាស្ថាន ពាណិជ្ជសាស្ត្រ អេស៊ីលីដា

លទ្ធផលដែលបានអនុវត្ត

ទ្រព្យសកម្មសរុប/មូលនិធិម្ចាស់ហ៊ុន និងផលលើមូលធន

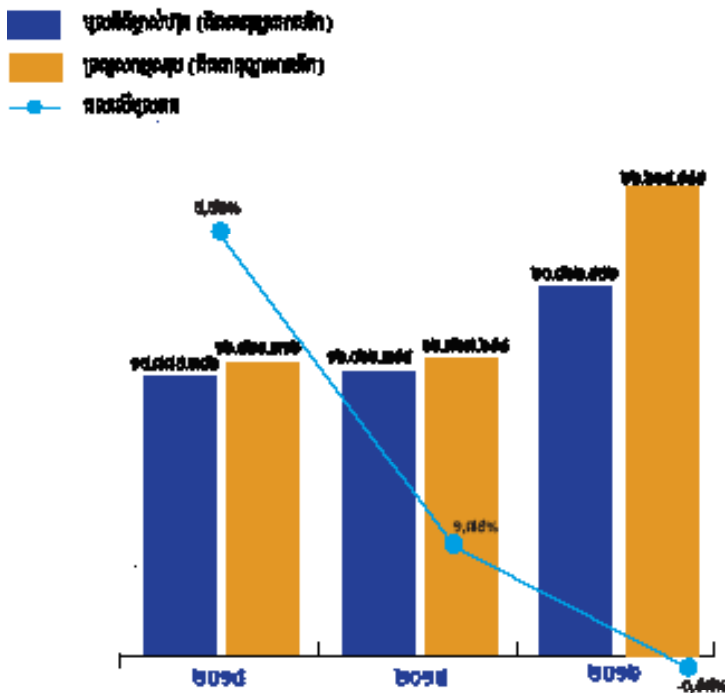

ចំនួនសិក្ខាកាម

- ការបណ្តុះបណ្តាលកម្មករនិយោជិតក្រុមហ៊ុនបុត្រសម្ព័ន្ធក្រៅប្រទេស
- ការបណ្តុះបណ្តាល និងចែករំលែកបទពិសោធន៍ សម្រាប់ស្ថាប័នខាងក្រៅ
- វគ្គបណ្តុះបណ្តាលជំនាញសម្រាប់និស្សិត
- ថ្នាក់ភាសាអង់គ្លេសកម្រិតទូទៅ
- ថ្នាក់ឧត្តមសិក្សា (បរិញ្ញាបត្រ និងបរិញ្ញាបត្ររង)
- ការបណ្តុះបណ្តាលកម្មករនិយោជិត ធនាគារ អេស៊ីលីដា ភីអិលស៊ី

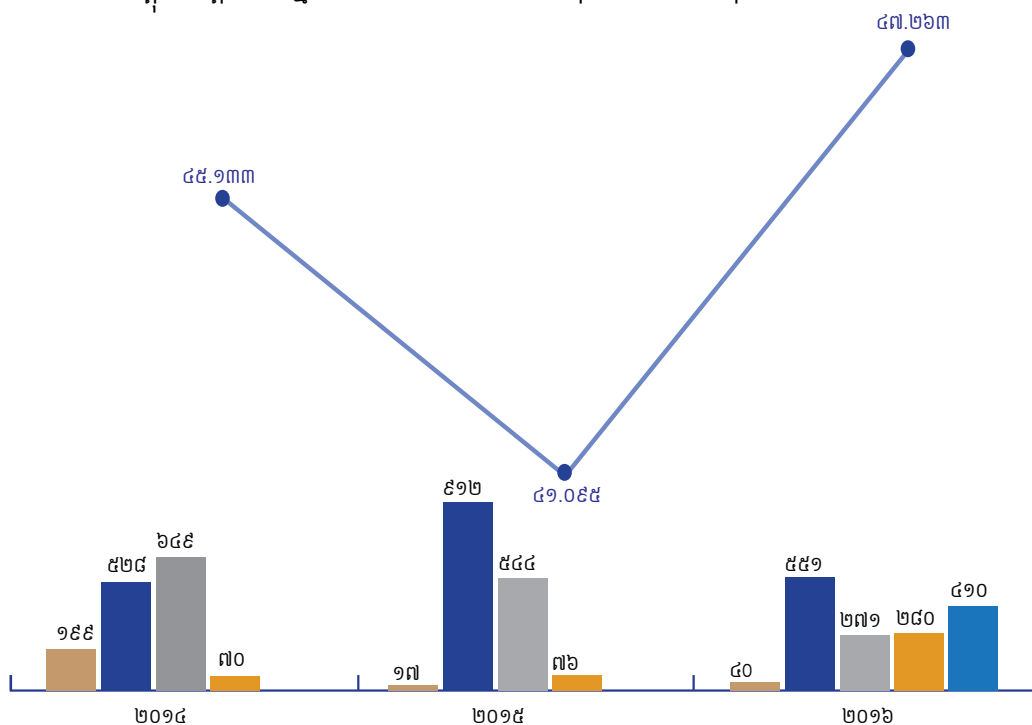

មាតិកា

របាយការណ៍ប្រធានក្រុមប្រឹក្សាភិបាល ១៣

របាយការណ៍នាយកវិទ្យាស្ថាន ១៦

អង្គការលេខ ១៩

ភាគទុនិក ២០

ក្រុមប្រឹក្សាភិបាល ២១

គណៈកម្មាធិការប្រតិបត្តិ ២៤

ទីប្រឹក្សា ២៧

ក្រុមស៊ីលធម៌ ២៨

របាយការណ៍ហិរញ្ញវត្ថុ និងរបាយការណ៍សវនករឯករាជ្យ ២៩

ស្ថាប័នដែលទទួលសេវាហ្វឹកហ្វឺន ៥៨

ការិយាល័យកណ្តាល ធនាគារ អេស៊ីលីដា ភីអិលស៊ី និងបុត្រសម្ព័ន្ធ ៧០

សកម្មភាពអប់រំបណ្តុះបណ្តាល ៧១



ប្រតិភូ ធនាគារពិភពលោក (World Bank) ធ្វើទស្សនកិច្ចសិក្សាស្វែងយល់ពីការរីកចម្រើនរបស់វិទ្យាស្ថាន ពាណិជ្ជសាស្ត្រ អេស៊ីលីដា



រូបថតអនុស្សាវរីយ៍ ពិធីប្រគល់វិញ្ញាបនបត្រ វគ្គបណ្តុះបណ្តាលគុកោសល្យ និងវិធីសាស្ត្របង្រៀន ជូនដល់ សាស្ត្រាចារ្យ នៃវិទ្យាស្ថាន ពាណិជ្ជសាស្ត្រ អេស៊ីលីដា

របាយការណ៍ប្រធានក្រុមប្រឹក្សាភិបាល

វិស័យអប់រំកម្ពុជាក្នុងឆ្នាំ២០១៦



បណ្ឌិត សុ ផនណារី

ប្រធានក្រុមប្រឹក្សាភិបាល

ការវិនិយោគក្នុងវិស័យអប់រំត្រូវការរយៈពេលវែង ដើម្បីឆ្លើយតបទៅនឹងគោលដៅនៃផ្នែកកិច្ចនៅក្នុងវិស័យនេះ។ ទោះបីយ៉ាងណាការវិនិយោគក្នុងវិស័យអប់រំនេះ គាំទ្រដល់ការប្តេជ្ញាចិត្ត និងការលើកទឹកចិត្តដល់យុវជនរបស់យើង ឱ្យមានលទ្ធភាពទទួលបាននូវការអប់រំកម្រិតខ្ពស់ប្រកបដោយគុណភាពខ្ពស់ គឺជាគោលបំណងដ៏សំខាន់របស់វិទ្យាស្ថាន ពាណិជ្ជសាស្ត្រ អេស៊ីលីដា ម៉្យាងទៀត ផ្នែកនេះពិតជាផ្តល់នូវអត្ថប្រយោជន៍ និងតម្លៃប្រសិទ្ធភាពអាចកាត់ថ្លៃបាន ក្នុងការរួមចំណែកអភិវឌ្ឍន៍ធនធានមនុស្ស ប្រកបដោយសមត្ថភាពវិជ្ជាជីវៈខ្ពស់ ស្របតាមទស្សនៈ និងបេសកកម្ម របស់វិទ្យាស្ថាន ពាណិជ្ជសាស្ត្រ អេស៊ីលីដា ដែលធនធានទាំងនោះនឹងផ្តល់នូវផលិតភាពការងារ ប្រកបដោយគុណភាព និងប្រសិទ្ធភាពខ្ពស់ជូនស្ថាប័ន ឬគ្រឹះស្ថានទាំងអស់ បន្ទាប់ពីធនធានទាំងនោះបានឆ្លងកាត់ការអប់រំ-បណ្តុះបណ្តាល និងបញ្ចប់ការសិក្សាពីវិទ្យាស្ថាន ពាណិជ្ជសាស្ត្រ អេស៊ីលីដា ។

ជាចំណែកមួយនៃយុទ្ធសាស្ត្រកាត់បន្ថយភាពក្រីក្រ និងលើកកម្ពស់វិស័យអប់រំ រាជរដ្ឋាភិបាលកម្ពុជាបានកំណត់អាទិភាព ក្នុងការធ្វើឱ្យប្រសើរឡើងនូវគុណភាពនៃគ្រឹះស្ថានអប់រំខ្ពស់សិក្សា ដើម្បីដោះស្រាយនូវភាពមិនស៊ីគ្នារវាងតម្រូវការរបស់ទីផ្សារការងារ និងការផ្គត់ផ្គង់របស់គ្រឹះស្ថានខ្ពស់សិក្សា ។

ក្រសួងអប់រំ យុវជន និងកីឡា បានឈានដល់ដំណាក់កាលពាក់កណ្តាលអាណត្តិនៃការអនុវត្តផែនការយុទ្ធសាស្ត្រវិស័យអប់រំ ២០១៤-២០១៨ ដែលមានលក្ខណៈកាន់តែស៊ីជម្រៅ និងមុតស្រួច ក្នុងបរិបទកំណែទម្រង់វិស័យអប់រំឆ្ពោះទៅរកសង្គមពុទ្ធិ និងវិបុលភាពស្របតាមដំណើរការអភិវឌ្ឍរបស់រាជរដ្ឋាភិបាលកម្ពុជា ។ គោលនយោបាយយុទ្ធសាស្ត្រ កម្មវិធី និងចង្កោមសកម្មភាពជាអាទិភាពរបស់ក្រសួង ត្រូវបានសម្រួល ដើម្បីឆ្លើយតបទៅនឹងប្រព័ន្ធអប់រំមួយដែលធានាគុណភាព ប្រកបដោយសមធម៌ និងបរិយាបន្ន ដោយមានកិច្ចសហការយ៉ាងជិតស្និទ្ធពីសំណាក់ដៃគូអភិវឌ្ឍ និងអ្នកពាក់ព័ន្ធ ក្នុងការប្រើប្រាស់ឱ្យអស់សក្តានុពលធនធានសរុប ។

កំណែទម្រង់នៅក្នុងអនុវិស័យអប់រំខ្ពស់សិក្សារួមមាន៖ ១)- ធានាឱ្យការអប់រំមានគុណភាពប្រកបដោយសមធម៌ បរិយាបន្ន និងលើកកម្ពស់ឱកាសសិក្សាពេញមួយជីវិតសម្រាប់ទាំងអស់គ្នា តាមរយៈការពង្រឹងយន្តការជ្រើសរើសនិស្សិត ការរៀបចំក្របខណ្ឌគោលនយោបាយខ្ពស់សិក្សា ការទទួលស្គាល់គុណភាពអប់រំ នៅខ្ពស់សិក្សា និងការលើកកម្ពស់សកម្មភាពស្រាវជ្រាវ ២)-ធានាភាពស័ក្តិសិទ្ធិនៃភាពជាអ្នកដឹកនាំ និងគ្រប់គ្រងរបស់មន្ត្រីអប់រំគ្រប់លំដាប់ថ្នាក់ តាមរយៈការលើកកម្ពស់អភិបាលកិច្ចគ្រឹះស្ថានខ្ពស់សិក្សា និងការអភិវឌ្ឍសមត្ថភាពមន្ត្រីខ្ពស់សិក្សា ។

គិតកដល់បច្ចុប្បន្ននេះនៅទូទាំងប្រទេសកម្ពុជា មានគ្រឹះស្ថានខ្ពស់សិក្សាចំនួន១២១ គឺកើនឡើងចំនួន៣ពីប្រៀបធៀបជាមួយឆ្នាំ២០១៥ នៅក្នុងនោះគ្រឹះស្ថានខ្ពស់សិក្សាមានចំនួន៤៨ និងឯកជនមានចំនួន៧៣ ដែលមានទីតាំងនៅក្នុង២០ខេត្តនិងរាជធានីភ្នំពេញ។ គ្រឹះស្ថានខ្ពស់សិក្សា៧៣ (រដ្ឋ១៣ និងឯកជន៦០) ស្ថិតក្រោមការគ្រប់គ្រងរបស់ក្រសួងអប់រំយុវជន និងកីឡានិងគ្រឹះស្ថានខ្ពស់សិក្សា៤៨ទៀត ស្ថិតក្រោមការគ្រប់គ្រងរបស់ក្រសួងស្ថាប័ន១៥ផ្សេងទៀត ។

និស្សិតកំពុងសិក្សានៅគ្រឹះស្ថានខ្ពស់សិក្សា ចាប់ពីថ្នាក់បរិញ្ញាបត្រ ដល់ថ្នាក់បណ្ឌិត មានចំនួនសរុប២១៧.៤៤០នាក់ (ស្រី៤៣,៩៤%) ដែលក្នុងនោះថ្នាក់បរិញ្ញាបត្រ មាននិស្សិតកំពុងសិក្សា ចំនួន២៣.៧៤៦នាក់ (ស្រី៤៧,៩៥%) ថ្នាក់បរិញ្ញាបត្រមាននិស្សិតកំពុងសិក្សាចំនួន១៧៤.១៤២នាក់ (ស្រី៤៦,០៥%) ថ្នាក់បរិញ្ញាបត្រជាន់ខ្ពស់ មាននិស្សិតកំពុងសិក្សាចំនួន១៨.៧២៣នាក់ (ស្រី២១,៧៨%) និងថ្នាក់បណ្ឌិតមាននិស្សិត កំពុងសិក្សាចំនួន១.២២៩នាក់ (ស្រី៥,១៣%) ។

បុគ្គលិកអប់រំខ្ពស់សិក្សាទាំងជនជាតិខ្មែរនិងជនបរទេស មានចំនួន ១៣.៥០២នាក់ (ស្រី១៧,១៦%) ក្នុងនោះគ្រូមានសញ្ញាបត្រកម្រិតបរិញ្ញាបត្រចំនួន៣.១៦៦នាក់ស្មើនឹង២៣,៥១% (ស្រី៩៦៧នាក់ ស្មើនឹង ៣០,៥៤%) កម្រិតបរិញ្ញាបត្រជាន់ខ្ពស់ ចំនួន៩.៣២០នាក់ ស្មើនឹង ៦៩,២៣%

(ស្រី ១.១៦៥ នាក់ ស្មើនឹង១២,៥០%) និងកម្រិតបណ្ឌិត ចំនួន១.០១៦នាក់ ស្មើនឹង ៧,៥៤% (ស្រី៩៩នាក់ ស្មើនឹង ៩,៧៤%)។

លទ្ធផលសម្រេចបាន របស់វិទ្យាស្ថាន ពាណិជ្ជសាស្ត្រ អេស៊ីលីដា

ក្រុមប្រឹក្សាភិបាលមានទំនួលខុសត្រូវលើការកំណត់យុទ្ធសាស្ត្រ និង ដឹកនាំត្រួតពិនិត្យដំណើរការអាជីវកម្មរបស់ វិទ្យាស្ថាន ពាណិជ្ជសាស្ត្រ អេស៊ីលីដា ដើម្បីធានាបាននូវអភិបាលកិច្ចសាជីវកម្ម និងការបង្កើន អត្ថប្រយោជន៍ជូនដល់ ភាគទុនិក កម្មករនិយោជិត និងសហគមន៍ ទាំងអស់ ។ ក្រុមប្រឹក្សាភិបាល បានផ្តល់នូវគំនិតថ្មីៗ គាំទ្រ និងលើកទឹក ចិត្តដល់ការប្រកាន់ខ្ជាប់នូវ គោលការណ៍ អភិបាលកិច្ច សីលធម៌ វិជ្ជាជីវៈ សង្គម ច្បាប់ និងបរិស្ថាន ប្រកបដោយកម្រិតខ្ពស់បំផុត។

ដើម្បីធានាបាននូវនិរន្តរភាព នៃប្រតិបត្តិការរបស់ វិទ្យាស្ថាន ពាណិជ្ជសាស្ត្រ អេស៊ីលីដា អង្គប្រជុំក្រុមប្រឹក្សាភិបាល(ជួបប្រជុំផ្ទាល់) ត្រូវបានរៀបចំឡើងជាទៀងទាត់ ចំនួនបួនដងក្នុងមួយឆ្នាំ និងអង្គប្រជុំ វិសាមញ្ញក្រុមប្រឹក្សាភិបាលមួយចំនួនទៀត អាចធ្វើឡើងនៅពេលមាន សំណូមពរពីសមាជិក ក្រុមប្រឹក្សាភិបាលចំនួនមួយភាគបីដែលអង្គប្រជុំ អាចរៀបចំឡើងជាលក្ខណៈជួបប្រជុំផ្ទាល់ ឬតាមមធ្យោបាយ អេឡិចត្រូនិច ឬទូរស័ព្ទ ។

សកម្មភាពសំខាន់ៗ របស់ក្រុមប្រឹក្សាភិបាល ក្នុងឆ្នាំ២០១៦ រួមមាន៖

- បានត្រួតពិនិត្យលើរបាយការណ៍ហិរញ្ញវត្ថុ និងរបាយការណ៍វឌ្ឍនភាព នៃប្រតិបត្តិការអាជីវកម្មប្រចាំខែប្រចាំត្រីមាស ព្រមទាំងបានផ្តល់ អនុសាសន៍ និងផែនការសកម្មភាពការងារដល់ថ្នាក់ដឹកនាំជាន់ខ្ពស់ របស់វិទ្យាស្ថាន ពាណិជ្ជសាស្ត្រ អេស៊ីលីដា ដើម្បីជំរុញដំណើរការ អាជីវកម្មឲ្យទទួលបានលទ្ធផលកាន់តែប្រសើរឡើង ។
- បានអនុម័តលើ ការកែសម្រួលអង្គការលេខថ្មី របស់ វិទ្យាស្ថាន ពាណិជ្ជសាស្ត្រ អេស៊ីលីដា ។
- បានអនុម័តយល់ព្រមលើ របាយការណ៍សវនកម្មឯករាជ្យ(KPMG) លើរបាយការណ៍ហិរញ្ញវត្ថុនិងរបាយការណ៍ប្រចាំឆ្នាំ២០១៥ ។
- បានអនុម័តជ្រើសរើសយក Pricewaterhouse Coopers (PwC) ដើម្បីធ្វើសវនកម្មលើប្រតិបត្តិការអាជីវកម្មប្រចាំឆ្នាំ២០១៧ ។
- បានពិនិត្យ និងអនុម័តយល់ព្រមលើ ផែនការអាជីវកម្មប្រាំឆ្នាំ (២០១៧-២០២១) និងផែនការថវិកាទិញឧបករណ៍-សម្ភារប្រចាំ ឆ្នាំ២០១៧ ។
- បានអនុម័តយល់ព្រមលើសំណើបញ្ចូលផែនការថវិកាទិញឧបករណ៍- សម្ភារ ចំនួន ៣.២ លានដុល្លារអាមេរិក (សម្រាប់បំពាក់អគារសិក្សាថ្មី) ចូលទៅក្នុងផែនការអាជីវកម្មប្រាំឆ្នាំ ២០១៧-២០២១ ។
- បានអនុម័តបង្កើតគណៈកម្មាធិការរបស់ ក្រុមប្រឹក្សាភិបាលចំនួន២ គឺ៖ ១-គណៈកម្មាធិការសវនកម្ម សីលធម៌ និងសម្របសម្រួលកិច្ច ការច្បាប់នៃក្រុមប្រឹក្សាភិបាល, និង ២-គណៈកម្មាធិការសិក្សាធារ នៃក្រុមប្រឹក្សាភិបាល ។
- បានពិនិត្យនិងអនុម័តយល់ព្រមលើលក្ខន្តិកៈនៃក្រុមប្រឹក្សាភិបាល ។

- បានពិនិត្យ និងអនុម័តយល់ព្រមលើគោលការណ៍អភិបាលកិច្ច សាជីវកម្មដែលរួមមាន៖ ធម្មនុញ្ញរបស់ក្រុមប្រឹក្សាភិបាល, ក្រមសីលធម៌ របស់ក្រុមប្រឹក្សាភិបាល, លិខិតតែងតាំងអភិបាល, លក្ខន្តិកៈ នៃគណៈកម្មាធិការ របស់ក្រុមប្រឹក្សាភិបាល និងលក្ខន្តិកៈរបស់ នាយកវិទ្យាស្ថាន ។
- បានពិនិត្យនិងអនុម័តយល់ព្រមលើ លក្ខន្តិកៈរបស់គណៈកម្មាធិការ សវនកម្ម សីលធម៌ និងសម្របសម្រួលកិច្ចការច្បាប់នៃក្រុមប្រឹក្សា- ភិបាល, និងគណៈកម្មាធិការសិក្សាធារនៃក្រុមប្រឹក្សាភិបាល ។
- បានសម្រេចស្នើអនុសាសន៍ទៅកាន់តំណាងភាគទុនិក ដើម្បីអនុម័ត បង្កើនសមាជិកភាពអភិបាលពីចំនួន០៥រូប ទៅចំនួន ០៦រូប ដោយតែងតាំងនាយកវិទ្យាស្ថាន ជាសមាជិកអចិន្ត្រៃយ៍ និងបណ្ឌិត អ៊ុង សំអ៊ុល ជាតំណាងសាស្ត្រាចារ្យ និងបុគ្គលិក ។
- បានពិនិត្យនិងសម្រេច ដើម្បីស្នើអនុសាសន៍ទៅកាន់តំណាងភាគទុនិក អនុម័តលើសំណើបង្កើនដើមទុនចំនួន ៥ លានដុល្លារអាមេរិក ។
- បានផ្តល់អនុសាសន៍និងអនុម័តលើ ផែនការយុទ្ធសាស្ត្ររយៈពេលខ្លី រយៈពេលមធ្យម និងរយៈពេលវែង របស់វិទ្យាស្ថាន ពាណិជ្ជសាស្ត្រ អេស៊ីលីដា ។
- បានផ្តល់អនុសាសន៍និងអនុម័តលើ លក្ខខណ្ឌផ្តល់ប្រាក់រង្វាន់ លើកទឹកចិត្តក្នុងភាគកម្មប្រាក់ចំណេញ សម្រាប់នាយកវិទ្យាស្ថាន ពាណិជ្ជសាស្ត្រ អេស៊ីលីដា ។
- បានពិនិត្យផ្តល់អនុសាសន៍និងអនុម័តយល់ព្រម ឱ្យថ្នាក់ដឹកនាំ ជាន់ខ្ពស់ ចុះកិច្ចសន្យាកម្ចីតណាទាន ចំនួន ១៣ លានដុល្លារអាមេរិក ពីសាជីវកម្មហិរញ្ញវត្ថុអន្តរជាតិ (IFC) ដើម្បីគាំទ្រដល់ដំណើរការ សាងសង់អគារវិទ្យាស្ថាន ពាណិជ្ជសាស្ត្រ អេស៊ីលីដា ។
- បានពិនិត្យនិងផ្តល់អនុសាសន៍លើ សំណើសុំជួលទីប្រឹក្សាលើ កិច្ចការអភិវឌ្ឍន៍ធនធានមនុស្ស និងកិច្ចការសិក្សាធារសម្រាប់ គាំទ្រដល់ដំណើរការប្រតិបត្តិការជាគ្រឹះស្ថានឧត្តមសិក្សា ដើម្បីអនុ លោមទៅនឹងក្របខណ្ឌគុណវុឌ្ឍិជាតិកម្ពុជា និងបទដ្ឋានធានា គុណភាពជាតិ និងស្របទៅនឹងផែនការយុទ្ធសាស្ត្រ ដែលបាន អនុម័ត ។
- បានពិនិត្យនិងអនុម័តយល់ព្រមលើ ការបញ្ចូលអតិផរណាឆ្នាំមុន ទៅក្នុងប្រាក់បៀវត្សរ៍មូលដ្ឋាន សម្រាប់វិទ្យាស្ថាន ពាណិជ្ជសាស្ត្រ អេស៊ីលីដា។

សម្រាប់លទ្ធផលហិរញ្ញវត្ថុឆ្នាំ២០១៦ ដែលជាដំណាក់កាលដំបូងនៃ ការចាប់ផ្តើមដំណើរការប្រតិបត្តិការឧត្តមសិក្សា វិទ្យាស្ថាន ពាណិជ្ជសាស្ត្រ អេស៊ីលីដា បានបង់ខាតចំនួន ២០៣.៤០៣ដុល្លារអាមេរិក ខណៈ ទ្រព្យសកម្មបានកើនឡើង៥៨,៦៧% រហូតដល់ ២៦,៦០៥.៩៤៩ដុល្លារ អាមេរិកមូលនិធិម្ចាស់ហ៊ុនបានកើនឡើង ចំនួន២៩,៨៥% រហូតដល់ ២០.៨៦២.៩៩២ដុល្លារអាមេរិក។ អនុបាតប្រសិទ្ធភាពប្រតិបត្តិការបាន កើនឡើងពី៥៩,៣៤% រហូតដល់៧២,៣៣% និងអត្រាប្រាក់ចំណូល ដែលបានមកពីការហ្វឹកហ្វឺន និងបណ្តុះបណ្តាលសិក្សាកាមកពីខាង ក្រៅ (ទាំងក្នុងនិងក្រៅប្រទេស) រួមនឹងចំណូលផ្សេងៗ រៀបរយនឹង ចំណូលដុលបានថយចុះពី១៩,៥៤% មកត្រឹម ១៧,៣៦% ប៉ុណ្ណោះ។

ផែនការយុទ្ធសាស្ត្រចម្បងៗសម្រាប់ឆ្នាំ២០១៧

ដើម្បីសម្រេចបានសមិទ្ធផលសម្រាប់ឆ្នាំ២០១៧ វិទ្យាស្ថាន ពាណិជ្ជសាស្ត្រ អេស៊ីលីដា បានកំណត់ផែនការជាអាទិភាពដូចតទៅ៖

- ១- បន្តពង្រឹងលើការដឹកនាំត្រួតពិនិត្យដំណើរការអាជីវកម្មរបស់វិទ្យាស្ថាន ពាណិជ្ជសាស្ត្រ អេស៊ីលីដា ដើម្បីធានាបាននូវ អភិបាលកិច្ច សាធារណៈ និងការបង្កើនអត្ថប្រយោជន៍ជូនដល់ភាគទុនិកកម្មករ និយោជិត និងសហគមន៍ទាំងអស់ ។
- ២- បន្តពង្រឹងលើការប្រតិបត្តិគោលការណ៍ទាំងអស់ឱ្យបានខ្ជាប់ខ្ជួន និងជំរុញ ការអភិវឌ្ឍគោលការណ៍ប្រតិបត្តិ និងគ្រប់គ្រងកិច្ចការជំនួញ ឱ្យមាន ភាពត្រឹមត្រូវ គ្រប់គ្រាន់ និងទាន់សម័យ ស្របតាមការវិវឌ្ឍថ្មីៗ របស់ក្រុមហ៊ុនមេ និងទីផ្សារដោយធានាបាននូវអនុលោមភាពតាមច្បាប់ ជាតិនិងអន្តរជាតិ ជាពិសេសស្របទៅតាមផែនការកំណែទម្រង់របស់ ក្រសួងអប់រំយុវជននិងកីឡា ដែលនឹងក្លាយជាស្ថាប័នអាណាព្យាបាល ។
- ៣- លើកកម្ពស់ និងពង្រឹងវប្បធម៌ គុណភាព តម្លាភាព និងភាពមិនអត់ឱន ដោយអនុលោមតាមក្រុមហ៊ុនមេ និងដើម្បីក្លាយទៅជាស្ថាប័នគំរូនៅក្នុង វិស័យដែលខ្លួនកំពុងតែប្រតិបត្តិការ ។
- ៤- ជំរុញការអភិវឌ្ឍកម្មវិធីសិក្សាថ្នាក់បរិញ្ញាបត្រគ្រប់គ្រងធុរកិច្ច ដែលមាន គុណភាពខ្ពស់ ដោយអនុលោមតាមក្របខ័ណ្ឌគុណវុឌ្ឍិជាតិនិងអាស៊ាន ដើម្បីមិនចំណែកគាំទ្រដល់វិស័យហិរញ្ញវត្ថុ និងធនាគារ ទាំងនៅក្នុង ប្រទេសកម្ពុជា និងក្នុងតំបន់ ។
- ៥- បង្កើតបណ្តាញសិក្សាដ៏រឹងមាំក្នុងភាពជាដៃគូ និងកម្មវិធីផ្លាស់ប្តូរ សាស្ត្រាចារ្យ...ជាមួយគ្រឹះស្ថានដែលមានកេរ្តិ៍ឈ្មោះល្បី ដើម្បីអភិវឌ្ឍ វិទ្យាស្ថាន ពាណិជ្ជសាស្ត្រ អេស៊ីលីដា ឱ្យក្លាយជា មជ្ឈមណ្ឌល អប់រំបណ្តុះបណ្តាលថ្នាក់តំបន់ សម្រាប់វិស័យហិរញ្ញវត្ថុនិងធនាគារ ។
- ៦- ផ្តោតការយកចិត្តទុកដាក់ខ្ពស់ ក្នុងការវិនិយោគលើធនធានមនុស្សតាម រយៈការកសាងសមត្ថភាពបន្ថែមដល់ថ្នាក់គ្រប់គ្រង និងបុគ្គលិកទាំង ចំណេះដឹងជំនាញ និងចំណេះដឹងភាសាយានដើម្បីឱ្យធនធានមនុស្ស របស់វិទ្យាស្ថាន ពាណិជ្ជសាស្ត្រ អេស៊ីលីដា បំពេញការងារប្រកបដោយ ភាពវិជ្ជាជីវៈ គុណភាព ប្រសិទ្ធភាព និងផលិតភាពការងារខ្ពស់

ធានាបាននូវការផ្តល់សេវាកម្មអប់រំ បណ្តុះបណ្តាលវិជ្ជាជីវៈប្រកបដោយ គុណភាពខ្ពស់បំផុត ។

៧- ធ្វើឱ្យប្រាកដឡើងនូវទស្សនវិស័យ នៃការផ្តល់នូវសេវាកម្មអប់រំប្រកប ដោយគុណភាពខ្ពស់បំផុត ។ កំណត់នូវភាពលេចធ្លោរបស់ស្ថាប័ននៅ ក្នុងទីផ្សារថាជាគ្រឹះស្ថានអប់រំ ប្រកបដោយវិន័យនិងសីលធម៌ខ្ពស់ ដែលផ្តល់តម្លៃ និងកិត្តិយសដល់ បទដ្ឋានសិក្សាធិការ និងវិជ្ជាជីវៈ ដ៏ល្អវិសេស ។

តាងនាមឱ្យក្រុមប្រឹក្សាភិបាលនៃ វិទ្យាស្ថាន ពាណិជ្ជសាស្ត្រ អេស៊ីលីដា ខ្ញុំសូមសម្តែងនូវការរីកចម្រើន និងអំណរគុណយ៉ាងជ្រាលជ្រៅ ចំពោះធនាគារ អេស៊ីលីដា ភីអិលស៊ី ដែលជាក្រុមហ៊ុនមេអភិបាលជន-សិស្សនិស្សិត និង សាធារណជន ព្រមទាំងដៃគូជាតិអន្តរជាតិ ជាពិសេសរាជរដ្ឋាភិបាលកម្ពុជា ដែលបានផ្តល់ការជឿទុកចិត្ត និងគាំទ្រ ដល់ វិទ្យាស្ថាន ពាណិជ្ជសាស្ត្រ អេស៊ីលីដា ក្នុងរបេសកកម្មអប់រំ-បណ្តុះបណ្តាលធនធានមនុស្សកន្លងមក ។ ម្យ៉ាងវិញទៀត ខ្ញុំក៏សូមសម្តែងនូវអំណរគុណ និងកោតសរសើរ ចំពោះ សមាជិក-សមាជិកក្រុមប្រឹក្សាភិបាល ក៏ដូចជាកម្មករនិយោជិតនិងថ្នាក់ដឹកនាំ គ្រប់ជាន់ថ្នាក់ នៃវិទ្យាស្ថាន ពាណិជ្ជសាស្ត្រ អេស៊ីលីដាដែលមានការប្តេជ្ញា ចិត្តខ្ពស់ និងទទួលបានជោគជ័យក្នុងការបំពេញកិច្ចការងារមួយឆ្នាំកន្លងមកនេះ ។

ទីបញ្ចប់ ខ្ញុំសូមបង្គំសូមឱ្យលោកអ្នកព្រមទាំងក្រុមគ្រួសារទាំងអស់ ទទួលបាននូវសុខភាពល្អសុខស្រស់ជោគជ័យមង្គលនិងវិបុលសុខដានិច្ចនិរន្តរ៍ តរៀងទៅ ។



បណ្ឌិត សូ ផនណារី
ប្រធានក្រុមប្រឹក្សាភិបាល

ថ្ងៃទី០៩ ខែមីនា ឆ្នាំ២០១៧



រូបថតអនុស្សាវរីយ៍ ឯកឧត្តមបណ្ឌិត ហង់ ជួន ណារ៉ុន រដ្ឋមន្ត្រីក្រសួងអប់រំ យុវជន និងកីឡា ជាមួយ លោកស្រីបណ្ឌិត សូ ផនណារី

របាយការណ៍នាយកវិទ្យាស្ថាន



លោក ឆន ពន្លឺ
នាយកវិទ្យាស្ថាន

ស្ថិតនៅក្នុងដំណាក់កាលនៃការអនុវត្ត វិធានការកំណែទម្រង់ដែលមានលក្ខណៈកាន់តែស៊ីជម្រៅ និងមុតស្រួចក្នុងបរិបទកំណែទម្រង់វិស័យអប់រំឆ្ពោះទៅរកសង្គមពុទ្ធិ និងវិបុលភាព ជាពិសេសកំណែទម្រង់ឧត្តមសិក្សា ឆ្នាំ២០១៦គឺជាឆ្នាំនៃកំណត់ត្រាប្រវត្តិសាស្ត្រមួយសម្រាប់ វិទ្យាស្ថាន ពាណិជ្ជសាស្ត្រ អេស៊ីលីដា ដែលបេសកកម្មរួមចំណែក អភិវឌ្ឍន៍ធនធានមនុស្សរបស់ខ្លួន (អេស៊ីលីដា ក្រុមនិងសេនធីរ) ត្រូវបានទទួលនូវការវាយតម្លៃ និងការផ្តល់នូវទំនុកចិត្តខ្ពស់ពីសំណាក់រាជរដ្ឋាភិបាលកម្ពុជា តាមរយៈអនុក្រឹត្យលេខៈ ១៣ អនក្រ.បក ចុះថ្ងៃទី២៥ ខែមករា ឆ្នាំ២០១៦ ស្តីពីការទទួលស្គាល់ការកម្លាយខ្លួនជា **វិទ្យាស្ថាន ពាណិជ្ជសាស្ត្រ អេស៊ីលីដា** ដើម្បីធ្វើការបណ្តុះបណ្តាលថ្នាក់បរិញ្ញាបត្រ បរិញ្ញាបត្រ បរិញ្ញាបត្រជាន់ខ្ពស់ លើដេប៉ាតឺម៉ង់គ្រប់គ្រងពាណិជ្ជកម្ម។ លើសពីនេះ ទៅទៀតបរិមាណនិស្សិតដែលបានចុះឈ្មោះចូលសិក្សា សម្រាប់ឆ្នាំសិក្សាដំបូង (២០១៦-២០១៧) របស់វិទ្យាស្ថាន បានបង្កើតនូវកំណត់ត្រាថ្មីមួយ បង្ហាញពីសន្ទុះនៃការគាំទ្រ និងការផ្តល់ទំនុកចិត្តខ្ពស់ ពីសំណាក់សិស្សនិស្សិត ព្រមទាំងអាណាព្យាបាល មកលើ វិទ្យាស្ថាន ពាណិជ្ជសាស្ត្រ អេស៊ីលីដា ។

ដើម្បីជាសក្ខីកម្មឆ្លើយតប ទៅនឹងជំនឿទុកចិត្តខ្ពស់របស់មហាជន និងដើម្បីបង្ហាញពីការប្តេជ្ញាចិត្តយ៉ាងមុតមាំលើបេសកកម្ម ក្នុងវិស័យអប់រំរបស់ខ្លួន វិទ្យាស្ថាន បានវិនិយោគទុន ជាង ៣៧ លានដុល្លារអាមេរិក ដើម្បីសាងសង់អគារវិទ្យាស្ថាន ស្របតាមបទដ្ឋានអន្តរជាតិ លើផ្ទៃដីទំហំ ៧.៥៧ ហិកតា ។

ស្របជាមួយនឹងគតិពេទ័ស **"ថ្វាលអប់រំដែលលោកអ្នកជឿទុកចិត្ត"** និងគុណតម្លៃស្នូល **"គុណភាព សីលធម៌ ការងារ"** និស្សិតដែលទទួលបាន ការបណ្តុះបណ្តាលពីវិទ្យាស្ថាន ពាណិជ្ជសាស្ត្រ អេស៊ីលីដា នឹងមានទំនុកចិត្តខ្ពស់លើសមត្ថភាពវិជ្ជាជីវៈពិតប្រាកដរបស់ខ្លួនលើជំនាញហិរញ្ញវត្ថុ និងធនាគារនិងសីលធម៌ ដ៏ល្អប្រពៃដែលជាធាតុសំខាន់ចាំបាច់បំផុត ដើម្បីបង្កើនសក្តានុពលសម្រាប់យកប្រៀបលើការប្រកួតប្រជែងទីផ្សារការងារ ទាំងនៅក្នុងស្រុកនិងក្នុងតំបន់ ព្រមទាំងធានាបាននូវវិវឌ្ឍនាការក្នុងអាជីពការងារ ។

សមិទ្ធផលសម្រេចបានក្នុងឆ្នាំ២០១៦

ការគ្រប់គ្រងកិច្ចការបណ្តុះបណ្តាល

- បានបណ្តុះបណ្តាលគ្រូហ្វឹកហ្វឺនថ្មីបន្ថែមទៀត ចំនួន ១៣៥នាក់ (គ្រូហ្វឹកហ្វឺន នៅការិយាល័យកណ្តាលចំនួន ៥៥នាក់ និងនៅសាខាចំនួន ៧៦នាក់) ដើម្បីលើកស្ទួយគុណភាព និងប្រសិទ្ធភាពនៃការបណ្តុះបណ្តាល ឆ្លើយតបទៅនឹងតម្រូវការ និងការវិវឌ្ឍថ្មី របស់អតិថិជនខាងក្នុង និងខាងក្រៅ។
- បានចាត់ចែងអភិវឌ្ឍន៍ និងធ្វើបច្ចុប្បន្នកម្ម លើគោលការណ៍នីតិវិធី និងកម្មវិធីសិក្សានៃវគ្គហ្វឹកហ្វឺន កម្មករនិយោជិតថ្មី និងវគ្គបណ្តុះបណ្តាលកម្មករនិយោជិត ដែលកំពុងបម្រើការងារ ដោយសហការជាមួយ នាយកដ្ឋាន-ការិយាល័យដែលពាក់ព័ន្ធ ដើម្បីធានាបាននូវភាពទាន់សម័យស្របទៅតាមតម្រូវការរបស់សិក្ខាកាម និងវិវឌ្ឍនាការរបស់ធនាគារ អេស៊ីលីដា ភីអិលស៊ី ។
- បានចាត់ចែងការបណ្តុះបណ្តាល ដល់កម្មករនិយោជិត ធនាគារ អេស៊ីលីដា ភីអិលស៊ី និងក្រុមហ៊ុនបុត្រសម្ព័ន្ធក្រៅប្រទេសចំនួន ៤.៨៦២ វគ្គ ដោយមានសិក្ខាកាមចូលរួមសរុបចំនួន ៤៧.៣០៣នាក់។ ជាមធ្យមនៅក្នុងឆ្នាំ ២០១៦ បុគ្គលិកធនាគារ អេស៊ីលីដាម្នាក់ៗ ទទួលបានការបណ្តុះបណ្តាល ចំនួន ៤ដង ។
- បានបន្តសុពលភាព និងបានចុះអនុស្សាវរណៈយោគយល់គ្នាថ្មីបន្ថែមជាមួយគ្រឹះស្ថានធនាគារមីក្រូហិរញ្ញវត្ថុ អង្គការប្រតិបត្តិការឥណទាននិងគ្រឹះស្ថានសិក្សា និងក្រុមហ៊ុនឯកជនផ្សេងៗទៀត សរុបចំនួន ៦៤ (គិតត្រឹមខែធ្នូ ឆ្នាំ២០១៦) ដើម្បីផ្តល់ឱកាសការងារដល់និស្សិតដែលបានបញ្ចប់ដោយជោគជ័យ ក្នុងវគ្គសិក្សាអភិវឌ្ឍន៍ជំនាញខ្លីៗ របស់វិទ្យាស្ថាន ពាណិជ្ជសាស្ត្រ អេស៊ីលីដា។
- បានចុះកិច្ចព្រមព្រៀងសហការជាមួយនឹង វិទ្យាស្ថានធនាគារនិងហិរញ្ញវត្ថុក្រុងឡុងដ៍ (London Institute of Banking & Finance -LBF) ដើម្បីរួមសហការផ្តល់នូវការបណ្តុះបណ្តាល វគ្គជំនាញខ្ពស់អន្តរជាតិ លើវិស័យធនាគារ និងហិរញ្ញវត្ថុ ដល់គ្រឹះស្ថានធនាគារនិងហិរញ្ញវត្ថុ ក្នុងប្រទេសកម្ពុជា និងក្នុងតំបន់ ។
- បានបន្តផ្តល់ការហ្វឹកហ្វឺន ចែករំលែកបទពិសោធន៍ដ៏ជោគជ័យរបស់ធនាគារ អេស៊ីលីដា ភីអិលស៊ី ជូនដល់សិក្ខាកាមនិស្សិត និងសិក្ខាកាមមកពីបណ្តាក្រុមហ៊ុន អង្គការ ស្ថាប័នធនាគារ ហិរញ្ញវត្ថុជាតិ និងអន្តរជាតិ សរុបចំនួន ៥២ វគ្គ ដោយមានសិក្ខាកាមចូលរួមសរុបចំនួន ៨២២ នាក់។

កិច្ចការអប់រំសិក្សា

- បានទទួលនូវការវាយតម្លៃ និងការផ្តល់នូវទំនុកចិត្តខ្ពស់ ពីសំណាក់រាជរដ្ឋាភិបាលកម្ពុជា តាមរយៈអនុក្រឹត្យលេខៈ ១៣ អនក្រ.បក ចុះថ្ងៃទី២៥ ខែមករា ឆ្នាំ២០១៦ ស្តីពីការទទួលស្គាល់ការកម្លាយខ្លួនជា វិទ្យាស្ថាន ពាណិជ្ជសាស្ត្រ អេស៊ីលីដា ដើម្បីធ្វើការបណ្តុះបណ្តាលថ្នាក់បរិញ្ញាបត្រ បរិញ្ញាបត្រ បរិញ្ញាបត្រជាន់ខ្ពស់ លើដេប៉ាតឺម៉ង់គ្រប់គ្រងពាណិជ្ជកម្ម។
- ដើម្បីចូលរួមក្នុងការលើកកម្ពស់វិស័យអប់រំ សម្រាប់ប្រយោជន៍ជាតិ វិទ្យាស្ថាន ពាណិជ្ជសាស្ត្រ អេស៊ីលីដា បានសហការជាមួយធនាគារ អេស៊ីលីដា ភីអិលស៊ី ក្នុងការផ្តល់ឥណទាននិស្សិតដែលមានរយៈពេល វែងរហូតដល់៨ឆ្នាំ ជាមួយនឹងអត្រាការប្រាក់ពិសេស និងរបៀបសងត្រឡប់ដែលមានភាពលក្ខណៈអនុគ្រោះខ្ពស់ ដើម្បីបើកឱកាសឱ្យនិស្សិតទាំងអស់ ទាំងនិស្សិតដែលមានលទ្ធភាពនិងមិនមានលទ្ធភាព

បង់ថ្លៃសិក្សាសុទ្ធតែមានឱកាសសិក្សានៅវិទ្យាស្ថាន ពាណិជ្ជសាស្ត្រ អេស៊ីលីដា ដូចគ្នាផងដែរ។

- នាខែមេសា ឆ្នាំ២០១៦ វិទ្យាស្ថានបានសហការជាមួយសាជីវកម្មហិរញ្ញវត្ថុអន្តរជាតិ (International Financial Corporation-IFC) លើគម្រោងវិនិយោគសាងសង់អគារវិទ្យាស្ថានកម្រិតស្តង់ដារអន្តរជាតិតាមរយៈការចុះកិច្ចព្រមព្រៀងកម្ចីតំណទានពី IFC ចំនួន១៣លានដុល្លារអាមេរិក ។
- នាខែឧសភា ឆ្នាំ២០១៦ វិទ្យាស្ថាន បានចុះកិច្ចសន្យាជាមួយក្រុមហ៊ុនអ៊ិ&អេនសាល់ធើន (E & A Consultant) ក្នុងទំហំទឹកប្រាក់ចំនួន៩៥.៥៣៥ដុល្លារអាមេរិក ដើម្បីសិក្សានិងវាយតម្លៃលើហេតុប៉ះពាល់បរិស្ថាន និងសង្គមពេញលេញ និងដើម្បីស្នើសុំអនុញ្ញាតជាគោលការណ៍ពីក្រសួងបរិស្ថានសម្រាប់គម្រោងសាងសង់អគារវិទ្យាស្ថាន ពាណិជ្ជសាស្ត្រ អេស៊ីលីដា ។
- នាខែតុលា ឆ្នាំ២០១៦ វិទ្យាស្ថាន បានចុះកិច្ចសន្យាជាមួយក្រុមហ៊ុនសាជីវកម្មពិស្តការអន្តរជាតិ (PISNOKA International Corporation) ក្នុងទំហំទឹកប្រាក់ចំនួន១៨.២៦០.០០០ដុល្លារអាមេរិក ដើម្បីសាងសង់អគារវិទ្យាស្ថាន សរុបមានចំនួន៦អគារ រួមមាន៖ អគារសិក្សាកម្ពស់០៥ជាន់ ចំនួន២, អគាររដ្ឋបាល (រួមមានទាំងអាហារដ្ឋាននិងបណ្ណាល័យ) កម្ពស់០៣ជាន់ ចំនួន១, អគារបណ្ណាល័យកម្ពស់០៣ជាន់ចំនួន១, អគារអន្តេវាសិកដ្ឋានសម្រាប់និស្សិត ស្នាក់នៅកម្ពស់០៥ជាន់ ចំនួន២ ព្រមទាំងទីលានកីឡាបាល់ទាត់ បាល់ទះ បាល់បោះ និងហេដ្ឋារចនាសម្ព័ន្ធផ្សេងៗទៀត នៅក្នុងបរិវេណវិទ្យាស្ថានទាំងមូល ។
- បានចាត់បញ្ជូនថ្នាក់ដឹកនាំនិងគ្រូបង្រៀន សរុបចំនួន៤៦នាក់ ឱ្យចូលរួមវគ្គបណ្តុះបណ្តាលគុណភាពសិក្សាគ្រូបង្រៀននៅវិទ្យាស្ថានជាតិអប់រំ និងបានចាត់ចែងបណ្តុះបណ្តាល (ផ្នែកក្នុង) ដល់គ្រូបង្រៀនចំនួន២៣នាក់ ដើម្បីធានាដល់គុណភាពនៃការផ្តល់នូវសេវាកម្មអប់រំ ប្រកបដោយជំនាញវិជ្ជាជីវៈនិងគុណភាពសិក្សា។
- បានចាត់បញ្ជូនថ្នាក់គ្រប់គ្រង និងមន្ត្រីជំនាញពាក់ព័ន្ធរបស់វិទ្យាស្ថាន សរុបចំនួន០៦នាក់ ឱ្យចូលរួមវគ្គបណ្តុះបណ្តាល និងវគ្គសិក្ខាសាលាចំនួន៤វគ្គ ដែលរៀបចំឡើងដោយក្រសួងអប់រំ យុវជន និងកីឡា និងដោយសមាគមគ្រឹះស្ថានឧត្តមសិក្សា ដើម្បីធានាបាននូវភាពទាន់សម័យ និងអនុលោមភាពនៃប្រតិបត្តិការសេវាកម្មអប់រំ ។
- បានចុះអនុស្សរណៈនៃការយោគយល់គ្នា ជាមួយធនាគារ អេស៊ីលីដា ភីអិលស៊ី ដើម្បីផ្តល់ឱកាសដល់និស្សិតរបស់ វិទ្យាស្ថាន ពាណិជ្ជសាស្ត្រ អេស៊ីលីដា អាចធ្វើទស្សនកិច្ចសិក្សា, ចុះហាត់ការដោយផ្ទាល់នៅតាមបណ្តាសាខា និងការិយាល័យកណ្តាល នៃធនាគារ អេស៊ីលីដា ភីអិលស៊ី និងការសិក្សាជាមួយសាស្ត្រាចារ្យដែលកំពុងបម្រើការងារដោយជោគជ័យ នៅក្នុងធនាគារ អេស៊ីលីដា ភីអិលស៊ី ។
- បានទទួលនូវការអនុញ្ញាតជាផ្លូវការលើការផ្សព្វផ្សាយពាណិជ្ជកម្មសេវាកម្មអប់រំកម្រិតឧត្តមសិក្សា ស្របតាមបញ្ញត្តិរបស់ ក្រសួងអប់រំយុវជន និងកីឡា តាមរយៈទិដ្ឋាការអនុញ្ញាតលេខ ០២/២០១៦គ.ព.ខ.រ.ជ ។
- បានទទួលចុះឈ្មោះនិស្សិតចំនួន ៤១០នាក់ (ថ្នាក់បរិញ្ញាបត្ររង ចំនួន៨៨នាក់ និងថ្នាក់បរិញ្ញាបត្រ ចំនួន៣២២នាក់) ឱ្យចូលសិក្សាសម្រាប់ឆ្នាំសិក្សាដំបូង (២០១៦-២០១៧) ក្នុងនោះវិទ្យាស្ថានបានផ្តល់អាហារូបករណ៍ប្រភេទ ក (១០០% បូកប្រាក់ឧបត្ថម្ភ ៤.៨០០ដុល្លារ), ប្រភេទ ខ (១០០%) និងប្រភេទ គ (៥០%) ដល់និស្សិតសរុបចំនួន ៤១នាក់ ។
- បានទទួលការអនុម័តពីក្រុមប្រឹក្សាភិបាល លើសំណើសុំបង្កើនដើមទុនចំនួន ៥លានដុល្លារអាមេរិក សម្រាប់គាំទ្រដល់ដំណើរការសាងសង់អគារវិទ្យាស្ថាន ពាណិជ្ជសាស្ត្រ អេស៊ីលីដា ។

លទ្ធផលប្រតិបត្តិការក្នុងឆ្នាំ២០១៦

- ទ្រព្យសកម្មកើនឡើងពី ១៦.៧៦៧.៦៩៤ ដុល្លារអាមេរិក រហូតដល់ ២៦.៦០៥.៩៤៩ ដុល្លារអាមេរិក ។
- មូលនិធិម្ចាស់ហ៊ុនកើនឡើងពី ១៦.០៦៦.៣៩៥ ដុល្លារអាមេរិក រហូតដល់ ២០.៨៦២.៩៩២ ដុល្លារអាមេរិក ។
- អនុបាតប្រសិទ្ធភាពប្រតិបត្តិការបានកើនឡើងពី ៥៩,៣៤% រហូតដល់ ៧២,៣៣%។
- អត្រាប្រាក់ចំណូលដែលបានមកពីការហ្វឹកហ្វឺនិងបណ្តុះបណ្តាលសិក្សាកាមមកពីខាងក្រៅរួមនឹងចំណូលផ្សេងៗ ធៀបនឹងចំណូលដុល បានថយចុះពី ១៩,៥៤%មកនៅត្រឹម១៧,៣៦%។
- ខាតបង់ប្រាក់ក្នុងឆ្នាំប្រតិបត្តិការចំនួន (២០៣.៤០៣) ដុល្លារអាមេរិក
- ការបណ្តុះបណ្តាលកម្មករនិយោជិតធនាគារ អេស៊ីលីដា ភីអិលស៊ី សម្រាប់ឆ្នាំ ២០១៦ ៖

- វគ្គហ្វឹកហ្វឺនកម្មករនិយោជិតថ្មី	ចំនួន ២៨ វគ្គ	សរុបសិក្សាកាម ចំនួន ១.៣០៧ នាក់
- វគ្គហ្វឹកហ្វឺនការងារដំបូង	ចំនួន ១.២៩៩ វគ្គ	សរុបសិក្សាកាម ចំនួន ១.៤៨០ នាក់
- វគ្គបណ្តុះបណ្តាលកម្មករនិយោជិតដែលកំពុងបម្រើការងារ	ចំនួន ៣.៥២៩ វគ្គ	សរុបសិក្សាកាម ចំនួន ៤៤.៣៤១ នាក់
- វគ្គបណ្តុះបណ្តាលជំនាញគ្រូហ្វឹកហ្វឺនថ្មី	ចំនួន ៣ វគ្គ	សរុបសិក្សាកាម ចំនួន ១៣៥ នាក់
- ការបណ្តុះបណ្តាលកម្មករនិយោជិតក្រុមហ៊ុនបុត្រសម្ព័ន្ធក្រៅប្រទេស ធនាគារ អេស៊ីលីដា ភីអិលស៊ី ៖

- វគ្គហ្វឹកហ្វឺននៅនឹងកន្លែងការងារ	ចំនួន ០២ វគ្គ	សរុបសិក្សាកាម ចំនួន ០៤ នាក់
- វគ្គហ្វឹកហ្វឺននៅក្នុងថ្នាក់	ចំនួន ០១ វគ្គ	សរុបសិក្សាកាម ចំនួន ៣៦ នាក់

- ការបណ្តុះបណ្តាល និងចែករំលែកបទពិសោធន៍ សម្រាប់ស្ថាប័នខាងក្រៅ ៖
 - វគ្គសិក្ខាសាលាសម្រាប់ស្ថាប័នក្នុងស្រុក ចំនួន ៣០ វគ្គ សរុបសិក្ខាកាម ចំនួន ៥១១ នាក់
 - វគ្គទស្សនកិច្ចសិក្សាសម្រាប់ស្ថាប័នពីក្រៅប្រទេស ចំនួន ០៥ វគ្គ សរុបអ្នកចូលរួម ចំនួន ៤០ នាក់
- វគ្គបណ្តុះបណ្តាលជំនាញសម្រាប់និស្សិត ចំនួន ១៧ វគ្គ សរុបសិក្ខាកាម ចំនួន ២៧១ នាក់ ។
- កម្មវិធីថ្នាក់ខត្តមសិក្សា
 - ថ្នាក់បឋម ចំនួន១៤ថ្នាក់ សរុបនិស្សិត ចំនួន ៣២៥ នាក់ ។
 - ថ្នាក់បរិញ្ញាបត្ររង ចំនួន០៥ថ្នាក់ សរុបនិស្សិត ចំនួន ៨៨ នាក់ ។
 - ថ្នាក់បរិញ្ញាបត្រ ចំនួន១៤ថ្នាក់ សរុបនិស្សិត ចំនួន ៣២២ នាក់ ។
- វគ្គសិក្សាភាសាអង់គ្លេសកម្រិតទូទៅ ចំនួន៣០ថ្នាក់ សរុបសិក្ខាកាម ចំនួន ២៨០នាក់ ។

យុទ្ធសាស្ត្រអាទិភាពសម្រាប់ឆ្នាំ២០១៧ និងឆ្នាំបន្តបន្ទាប់

- បន្តផ្តោតទៅលើការវិនិយោគលើធនធានមនុស្ស តាមរយៈការកសាងសមត្ថភាពបន្ថែម ដល់ថ្នាក់គ្រប់គ្រង សាស្ត្រាចារ្យ និងបុគ្គលិកជំនាញដែលពាក់ព័ន្ធ ទាំងចំណេះដឹងជំនាញ និងចំណេះដឹងភាសាយាន ដើម្បីឱ្យធនធានមនុស្សរបស់ វិទ្យាស្ថាន ពាណិជ្ជសាស្ត្រ អេស៊ីលីដា បំពេញការងារប្រកបដោយភាពជំនាញ វិជ្ជាជីវៈ គុណភាព ប្រសិទ្ធភាព និងផលិតភាពការងារខ្ពស់ ធានាបាននូវបណ្តាលសេវាកម្មអប់រំ បណ្តុះបណ្តាល ប្រកបដោយ គុណភាពខ្ពស់បំផុត ។
- សិក្សានិងសហការជាមួយម្ចាស់ក្រុមហ៊ុនឬសហគ្រាសជាប្រចាំដើម្បីស្វែងយល់ និងរកឱ្យឃើញអំពីតម្រូវការជាក់ស្តែងនៅក្នុងទីផ្សារការងារ ។ កម្មវិធីសិក្សា មានរួម បញ្ចូលនូវមុខវិជ្ជាជំនាញមួយចំនួនដែលចាំបាច់សម្រាប់ការអនុវត្តជាក់ស្តែង និងផ្អែកទៅលើការស្រាវជ្រាវ និងការពិនិត្យតាមដានលើតម្រូវការរបស់ម្ចាស់ក្រុមហ៊ុន ឬសហគ្រាស និងនិន្នាការរបស់ទីផ្សារការងារ ។
- បន្តធ្វើការបណ្តុះបណ្តាលបំពាក់បំប៉នវិធីសាស្ត្រ និងបច្ចេកទេសក្នុងការបង្រៀនជាប្រចាំដល់គ្រូហ្វឹកហ្វឺន និងសាស្ត្រាចារ្យទាំងអស់ ដើម្បីធានាបាននូវគុណភាព និងប្រសិទ្ធភាពនៃការផ្ទេរ និងការទទួលបានចំណេះដឹង ជំនាញ បទពិសោធន៍ និងរួមចំណែកដល់ការធ្វើឱ្យកាន់តែប្រសើរឡើងនូវអាកប្បកិរិយាជាវិជ្ជមានរបស់ សិក្ខាកាម និងនិស្សិត ។
- បន្តពង្រីកបណ្តាញសិក្សាជីវិតមាំ ក្នុងភាពជាដៃគូ និងកម្មវិធីផ្លាស់ប្តូរសាស្ត្រាចារ្យ...ជាមួយគ្រឹះស្ថានដែលមានក្តីឈ្មោះល្បី ដើម្បីអភិវឌ្ឍន៍ខ្លួនឱ្យក្លាយជា មជ្ឈមណ្ឌលអប់រំបណ្តុះបណ្តាលថ្នាក់តំបន់ សម្រាប់វិស័យហិរញ្ញវត្ថុ និងធនាគារ ។
- បង្កើតមជ្ឈមណ្ឌលសម្រាប់គុណភាពសិក្សានុវត្តន៍ ដើម្បី(១)-ផ្តល់ការគាំពារដល់គ្រូបង្រៀនក្នុងគោលដៅធ្វើឱ្យប្រសើរឡើងនូវភាពវិជ្ជាជីវៈនៃការបង្ហាត់បង្រៀនការ រៀនសូត្រនិងងាយរយៈតម្លៃ (២)-ផ្តល់វេទិកាសម្រាប់ការពិគ្រោះយោបល់លើកម្មវិធីសិក្សាសម្រាប់កម្មវិធីថ្មី និងការកែលម្អកម្មវិធីដែលមានស្រាប់និង (៣)-បង្កើត លក្ខខណ្ឌអំណោយផល និងលើកកម្ពស់កិច្ចការស្រាវជ្រាវក្នុងការបង្ហាត់បង្រៀន ការរៀនសូត្រនិងងាយរយៈតម្លៃ ។
- អភិវឌ្ឍន៍សេវាកម្មហ្វឹកហ្វឺនថ្មីបន្ថែម និងបង្កើនការលក់សេវាអប់រំបណ្តុះបណ្តាលដល់អតិថិជនខាងក្រៅ និងនិស្សិត ដើម្បីទទួលបាននូវអត្រាប្រាក់ចំណូលដែល មានប្រភពមកពីខាងក្រៅ រួមនឹងចំណូលផ្សេងៗ ធៀបនឹងចំណូលដុល្លារធំជាង ៤៤% ។
- បង្កើនប្រសិទ្ធភាពនៃការគ្រប់គ្រងចំណាយ កាត់បន្ថយនូវចំណាយមិនចាំបាច់តាមរយៈការសន្សំសំចៃការប្រើប្រាស់ឧបករណ៍ និងសម្ភារៈទូទៅ ដើម្បីរក្សាបាននូវ អនុបាតប្រសិទ្ធភាពប្រតិបត្តិការឱ្យនៅទាបជាង ៤៩% ។

ជាចុងបញ្ចប់ យើងខ្ញុំសូមសង្ឃឹមនូវការរីកចម្រើន និងកត្តាជោគជ័យដ៏ជ្រាលជ្រៅចំពោះសិស្ស-និស្សិត អាណាព្យាបាល អតិថិជនដ៏ឆ្លាតវៃ ក្រុមហ៊ុនមេ ក្រុមប្រឹក្សាភិបាល ក្រុមប្រឹក្សាយោបល់ ថ្នាក់គ្រប់គ្រង សាស្ត្រាចារ្យ និងបុគ្គលិកគ្រប់ជាន់ថ្នាក់ ព្រមទាំងដៃគូជាតិ និងអន្តរជាតិ និងជាពិសេសជាដ្ឋាភិបាលកម្ពុជា ដែលបានផ្តល់ទំនុកចិត្ត និងផ្តល់ការគាំទ្រយ៉ាងកក់ក្តៅដល់វិទ្យាស្ថាន ពាណិជ្ជសាស្ត្រ អេស៊ីលីដា ក្នុងបេសកកម្មអប់រំបណ្តុះបណ្តាលធនធានមនុស្សក្នុងមក ។

យើងខ្ញុំសូមបង្ហាញនូវស្វែងរក និងក្រុមគ្រួសារទទួលបាននូវសេចក្តីសុខកាយ សប្បាយចិត្ត ចម្រើនដោយប្រយោជន៍ ជោគជ័យក្នុងនាទីការងារ និងមុខជំនួញ ប្រកបដោយគុណភាព និងប្រសិទ្ធភាពដ៏ខ្ពង់ខ្ពស់ កុំបីឃ្លៀងឃ្លាតឡើយ ។



លោក ឆន ពន្លឺ
នាយកវិទ្យាស្ថាន
ថ្ងៃទី០១ ខែមីនា ឆ្នាំ២០១៧

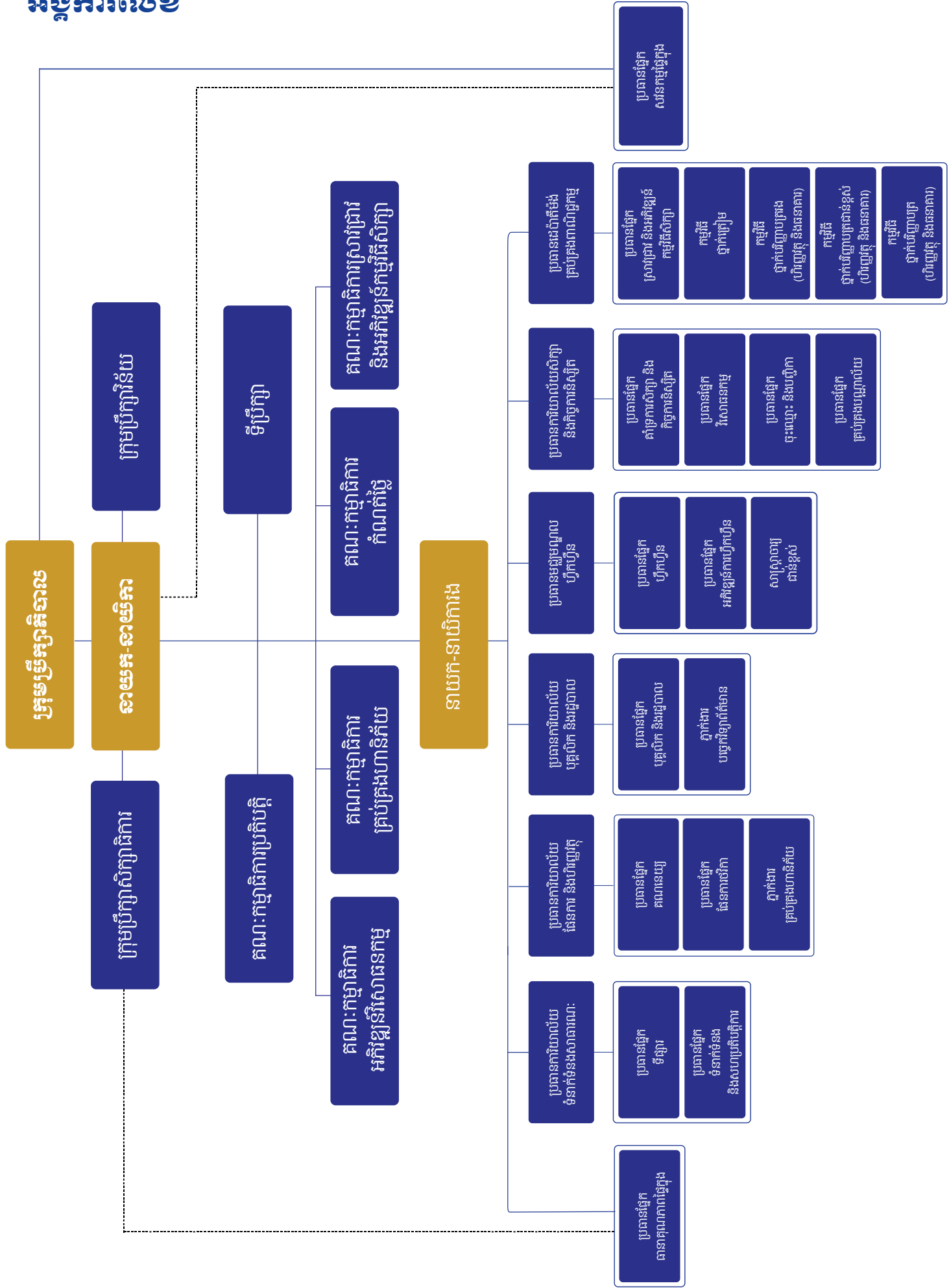

ភាគទុនិក

វិទ្យាស្ថាន ពាណិជ្ជសាស្ត្រ អេស៊ីលីដា ជាសហគ្រាសឯកបុគ្គលទទួលខុសត្រូវមានកម្រិត ដែលបានចុះបញ្ជីពាណិជ្ជកម្ម ដោយគោរពទៅតាមច្បាប់នៃ ព្រះរាជាណាចក្រកម្ពុជា ។ វិទ្យាស្ថាន ពាណិជ្ជសាស្ត្រ អេស៊ីលីដា មានការិយាល័យ ស្ថិតនៅអគារលេខ៥០ ផ្លូវលេខ៥១៦ កែង៣៣៥ ភូមិ៦ សង្កាត់បឹងកក់១ ខណ្ឌទួលគោក រាជធានីភ្នំពេញ និងមានភាគទុនិកកាន់កាប់ភាគហ៊ុន ១០០ ភាគរយ ដោយធនាគារ អេស៊ីលីដា ភីអិលស៊ី ជាក្រុមហ៊ុនមេ តំណាងដោយ លោកបណ្ឌិត អ៊ុន ចាន់នី ។

ភាគទុនិក គឺជាម្ចាស់របស់ វិទ្យាស្ថាន ពាណិជ្ជសាស្ត្រ អេស៊ីលីដា ។ ភាគទុនិកមានសិទ្ធិអនុម័តលើយុទ្ធសាស្ត្រនានា ប៉ុន្តែភាគទុនិក ពុំមានសិទ្ធិអំណាចគ្រប់គ្រងផ្ទាល់លើការងារទាំងអស់នេះទេ ទោះបីជា យ៉ាងណាក៏ដោយ ភាគទុនិកអាចផ្ទេរការទទួលបន្ទុកទាំងនេះ ទៅឱ្យក្រុមប្រឹក្សាភិបាលតាមរយៈអនុស្សនាវា និងលក្ខន្តិកៈ របស់ វិទ្យាស្ថាន ពាណិជ្ជសាស្ត្រ អេស៊ីលីដា ។

ធនាគារ អេស៊ីលីដា ភីអិលស៊ី

ធនាគារ អេស៊ីលីដា ភីអិលស៊ី ជាក្រុមហ៊ុនមហាជនទទួលខុសត្រូវមានកម្រិត ដែលបានបង្កើតឡើង តាមប្រព័ន្ធច្បាប់គ្រឹះស្ថានធនាគារ និងហិរញ្ញវត្ថុនៃព្រះរាជាណាចក្រកម្ពុជា ។ ធនាគារ អេស៊ីលីដា បានចាប់បដិសន្ធិឡើងនៅក្នុងខែមករា ឆ្នាំ១៩៩៣ ក្នុងនាមជាអង្គការក្រៅរដ្ឋាភិបាលមួយ ដែលមានទិសដៅអភិវឌ្ឍន៍មុខរបរខ្នាតតូចបំផុត និងខ្នាតតូច តាមរយៈការផ្តល់ឥណទាន ។

នៅថ្ងៃទី០៧ ខែតុលា ឆ្នាំ២០០០ ធនាគារ អេស៊ីលីដា បានទទួលអាជ្ញាប័ណ្ណជាធនាគារឯកទេសពីធនាគារជាតិនៃកម្ពុជា ។ នៅថ្ងៃទី០១ ខែធ្នូ ឆ្នាំ២០០៣ ធនាគារ អេស៊ីលីដា បានទទួលអាជ្ញាប័ណ្ណជាធនាគារពាណិជ្ជកម្មពីធនាគារជាតិនៃកម្ពុជា ដែលធ្វើឱ្យធនាគារ អេស៊ីលីដា មានលទ្ធភាពបំពេញទៅតាមតម្រូវការរបស់អតិថិជននូវសេវាធនាគារបានទូទៅ និងទូលំទូលាយថែមទៀត ហើយក៏បានប្តូរឈ្មោះជាផ្លូវការមកជា "ធនាគារ អេស៊ីលីដា ភីអិលស៊ី" ។

នៅចុងខែធ្នូ ឆ្នាំ២០១៦ ធនាគារ អេស៊ីលីដា ភីអិលស៊ី មានបណ្តាញប្រតិបត្តិការ ចំនួន ២៥៩ សាខា កម្មករនិយោជិតចំនួន ១២.៣២៥ នាក់ និងមានទ្រព្យសកម្មសរុបចំនួន ៤.៥៦១,០២ លានដុល្លារអាមេរិក ។

ព័ត៌មានបន្ថែមសូមចូលទស្សនាគេហទំព័រ: www.acledabank.com.kh



លោកប្រធាននាយកប្រតិបត្តិ ធនាគារ អេស៊ីលីដា ភីអិលស៊ី ចែករំលែកបទពិសោធន៍រីកចម្រើន ដល់សិក្ខាកាមមកពីប្រទេសប៉ាគីស្ថាន



បណ្ឌិត អ៊ុន ចាន់នី
តំណាងភាគទុនិក

ជនជាតិខ្មែរ កើតក្នុងខែមិថុនា ឆ្នាំ១៩៦០ ។ បណ្ឌិត អ៊ុន ចាន់នី ជាប្រធាននាយកប្រតិបត្តិ របស់ធនាគារ អេស៊ីលីដា ភីអិលស៊ី ចាប់តាំងពីធនាគារបានបង្កើតឡើងនៅក្នុងឆ្នាំ២០០០ ។ លោកបណ្ឌិតបានចូលរួមក្នុងក្រុមប្រឹក្សាភិបាល របស់ធនាគារ អេស៊ីលីដា ភីអិលស៊ី នៅខែកញ្ញា ឆ្នាំ២០១៤ ។ បណ្ឌិត អ៊ុន ចាន់នី ជាសហស្ថាបនិករបស់សមាគមទីភ្នាក់ងារអភិវឌ្ឍន៍សេដ្ឋកិច្ចកម្ពុជា (អេស៊ីលីដា) តាំងពីខែមករា ឆ្នាំ១៩៩៣ ។ ក្នុងតួនាទីជាប្រធាននាយកប្រតិបត្តិ លោកបណ្ឌិតជាអ្នកដឹកនាំ គណៈកម្មាធិការប្រតិបត្តិ ទទួលខុសត្រូវរៀបចំផែនការយុទ្ធសាស្ត្ររួម និងដំណើរការងារអាជីវកម្មប្រចាំថ្ងៃ របស់ធនាគារ អេស៊ីលីដា ភីអិលស៊ី ព្រមទាំងប្រតិបត្តិផែនការអាជីវកម្ម ។ លោកបណ្ឌិតទទួលខុសត្រូវផ្ទាល់ ចំពោះក្រុមប្រឹក្សាភិបាល ។

ទំនួលខុសត្រូវផ្សេងទៀតរបស់លោកបណ្ឌិត រួមមាន ជាប្រធានក្រុមប្រឹក្សាភិបាលធនាគារ អេស៊ីលីដា ឡាវ និងស្ថាប័នមីក្រូហិរញ្ញវត្ថុ អេស៊ីលីដា មីយ៉ាន់ម៉ា ព្រមទាំងជាតំណាងភាគទុនិករបស់ ធនាគារ អេស៊ីលីដា ឡាវ, អេស៊ីលីដា ស៊ីឃ្យូរីដី ភីអិលស៊ី, វិទ្យាស្ថាន ពាណិជ្ជសាស្ត្រ អេស៊ីលីដា, ស្ថាប័នមីក្រូហិរញ្ញវត្ថុ អេស៊ីលីដា មីយ៉ាន់ម៉ា, និងអេស៊ីលីដា ប្រូអ៊ែរី អិលធីឌី ។ លោកបណ្ឌិតក៏ជាប្រធានក្រុមប្រឹក្សាភិបាលរបស់ អេស៊ីលីដា ហ្វាយណាន់ហ្សូល ត្រាស់ ។

ក្រៅពីមុខងារ និងតួនាទីនៅក្នុងអេស៊ីលីដា លោកបណ្ឌិតគឺជាប្រធានសមាគមពាណិជ្ជកម្មនិងវិនិយោគកម្ពុជា-ជប៉ុន (ស.ព.វ.ក.ជ) និងសមាជិកអនុគណៈកម្មាធិការរដ្ឋាភិបាល សម្រាប់អភិបាលកិច្ចសាជីវកម្ម ។ លោកបណ្ឌិតជាអ្នកតំណាងរបស់ធនាគារ អេស៊ីលីដា ភីអិលស៊ី ជាសមាជិករបស់វេទិកាសេដ្ឋកិច្ចពិភពលោក ។

នៅក្នុងឆ្នាំ១៩៩៨ លោកបានបញ្ចប់វគ្គគ្រប់គ្រងស្តីពីស្ថាប័នហិរញ្ញវត្ថុសម្រាប់អភិវឌ្ឍន៍សហគ្រាសឯកជន (FIPED) ពីសាកលវិទ្យាល័យ Harvard សហរដ្ឋអាមេរិក ។ លោកបានបញ្ចប់ការសិក្សាថ្នាក់បណ្ឌិតផ្នែកគ្រប់គ្រងអាជីវកម្ម និងបានបញ្ចប់វគ្គសិក្សាស្តីពី អភិបាលក្រុមហ៊ុនពីវិទ្យាស្ថានអូស្ត្រាលីសម្រាប់អភិបាលក្រុមហ៊ុន (GAICD) ។

ក្រុមប្រឹក្សាភិបាល

សមាជិក-សមាជិកាក្រុមប្រឹក្សាភិបាល ត្រូវតែងតាំងដោយតំណាងភាគទុនិកសម្រាប់អាណត្តិបី (៣) ឆ្នាំ ដើម្បីធ្វើសកម្មភាពតំណាងឱ្យភាគទុនិក ។ តាមលក្ខន្តិកៈបានបញ្ជាក់ថាសមាសភាពក្រុមប្រឹក្សាភិបាល ត្រូវមានយ៉ាងតិចបី (៣) រូប និង ៖

- ក្រុមប្រឹក្សាភិបាល ទទួលខុសត្រូវកំណត់យុទ្ធសាស្ត្ររបស់ វិទ្យាស្ថានពាណិជ្ជសាស្ត្រ អេស៊ីលីដា និងដឹកនាំត្រួតពិនិត្យ ដំណើរការកិច្ចការអាជីវកម្ម ។ សមាជិក-សមាជិក ក្រុមប្រឹក្សាភិបាល ត្រូវធ្វើកិច្ចការណាដែលផ្តល់ផលប្រយោជន៍ខ្ពស់បំផុតដល់ វិទ្យាស្ថាន ពាណិជ្ជសាស្ត្រ អេស៊ីលីដា ។
- អំណាចរបស់ក្រុមប្រឹក្សាភិបាលត្រូវអនុវត្តរួមគ្នា ហើយគ្មានសមាជិក-សមាជិកាក្រុមប្រឹក្សាភិបាលណាម្នាក់ មានអំណាចចាត់ចែងមន្ត្រី ឬនិយោជិតរបស់ វិទ្យាស្ថាន ពាណិជ្ជសាស្ត្រ អេស៊ីលីដា ចុះហត្ថលេខាលើកិច្ចសន្យាណាមួយ ឬចាត់ចែងប្រតិបត្តិការរបស់ វិទ្យាស្ថាន ពាណិជ្ជសាស្ត្រ អេស៊ីលីដា លុះត្រាតែបានទទួលអំណាចពិសេស ដើម្បីចាត់ចែងទៅតាមសេចក្តីសម្រេចរបស់ក្រុមប្រឹក្សាភិបាល ។
- សមាជិក-សមាជិកាក្រុមប្រឹក្សាភិបាលម្នាក់ៗ អាចពិនិត្យមើលដោយគ្មានកម្រិតនូវបញ្ជី ឬរបាយការណ៍របស់ វិទ្យាស្ថាន ពាណិជ្ជសាស្ត្រ អេស៊ីលីដា នៅក្នុងពេលម៉ោងធ្វើការធម្មតា ។

ក្រុមប្រឹក្សាភិបាលទាំងអស់ ត្រូវជ្រើសតាំងក្នុងចំណោមសមាជិក-សមាជិករបស់ខ្លួនមួយ (១) រូប ដើម្បីធ្វើជាប្រធានដោយសម្លេងឆ្នោតគាំទ្រភាគច្រើន ។ ប្រធានក្រុមប្រឹក្សាភិបាលជាអ្នកដឹកនាំរាល់កិច្ចប្រជុំក្រុមប្រឹក្សាភិបាល ។ សម្លេងឆ្នោតគាំទ្រភាគច្រើន នៃសមាជិក-សមាជិកាក្រុមប្រឹក្សាភិបាល ដែលកំពុងបម្រើការងារនៅការិយាល័យ អាចផ្លាស់ប្តូរប្រធានក្រុមប្រឹក្សាភិបាលបាន ប៉ុន្តែមិនអាចដកហូតតួនាទីជាសមាជិក-សមាជិកាក្រុមប្រឹក្សាភិបាលបានឡើយ ។

សមាជិក-សមាជិកាក្រុមប្រឹក្សាណាម្នាក់ ដែលមានផលប្រយោជន៍ហិរញ្ញវត្ថុទោះផ្ទាល់ ឬដោយប្រយោលក៏ដោយ ឬបើមានសមាជិកក្រុមគ្រួសារផ្ទាល់មានផលប្រយោជន៍បែបនេះ មុនពេលក្រុមប្រឹក្សាភិបាលធ្វើការសម្រេចលើសំណើណាមួយដោយ សមាជិក-សមាជិកាក្រុមប្រឹក្សារូបនោះ ត្រូវតែជម្រាបសមាជិក-សមាជិកាក្រុមប្រឹក្សាដទៃទៀត ពីផលប្រយោជន៍នោះ មុនពេលអង្គប្រជុំក្រុមប្រឹក្សាភិបាលធ្វើការអនុម័ត ហើយសមាជិក-សមាជិកាក្រុមប្រឹក្សារូបនោះ មិនត្រូវចូលរួមពិភាក្សាលើសំណើនោះទេ លុះត្រាណាតែតម្រូវឱ្យចូលរួមពិភាក្សាដោយមានសម្លេងឆ្នោតគាំទ្រភាគច្រើន ពីសមាជិក-សមាជិកាក្រុមប្រឹក្សាដទៃទៀត ដែលចូលរួមក្នុងអង្គប្រជុំនោះ ។ សមាជិក-សមាជិកាក្រុមប្រឹក្សារូបនោះ មិនត្រូវបោះឆ្នោតលើករណីបែបនោះទេ ប៉ុន្តែវត្តមានរបស់សមាជិក-សមាជិកាក្រុមប្រឹក្សារូបនោះអាចរាប់បញ្ចូលក្នុងក្លឹមនៃអង្គប្រជុំ ។

ក្រុមប្រឹក្សាភិបាលទទួលខុសត្រូវលើអភិបាលកិច្ចសាជីវកម្ម និងការជំរុញអភិវឌ្ឍន៍ជោគជ័យរបស់ វិទ្យាស្ថាន ពាណិជ្ជសាស្ត្រ អេស៊ីលីដា ។ ក្រុមប្រឹក្សាភិបាលជាអ្នកតែងតាំងនាយកវិទ្យាស្ថាន សម្រាប់ដឹកនាំកិច្ចការវិទ្យាស្ថាន ពាណិជ្ជសាស្ត្រ អេស៊ីលីដា និងអាចដកតំណែង នាយកវិទ្យាស្ថានវិញបាន ។

ក្រុមប្រឹក្សាភិបាលអាចបង្កើតគណៈកម្មាធិការនានា ដែលយល់ថាចាំបាច់ក្នុងការដឹកនាំកិច្ចការជំនួញ និងប្រតិបត្តិការរបស់ វិទ្យាស្ថាន ពាណិជ្ជសាស្ត្រ អេស៊ីលីដា ។ គណៈកម្មាធិការទាំងនេះ បង្កើតឡើងតាមឆន្ទៈរបស់ក្រុមប្រឹក្សាភិបាល ហើយសមាជិក-សមាជិកាទាំងអស់ នៃ គណៈកម្មាធិការទាំងនេះ ត្រូវតែអនុវត្តទៅតាមឆន្ទៈរបស់ ក្រុមប្រឹក្សាភិបាល ។



ក្រុមប្រឹក្សាភិបាល វិទ្យាស្ថាន ពាណិជ្ជសាស្ត្រ អេស៊ីលីដា



បណ្ឌិត សុ ស៊ីនណារី

ប្រធានក្រុមប្រឹក្សាភិបាល

ជនជាតិខ្មែរ កើតក្នុងខែវិច្ឆិកា ឆ្នាំ១៩៦៣ ។ លោកស្រីបានបញ្ចប់ថ្នាក់បណ្ឌិត ផ្នែកគ្រប់គ្រងធុរកិច្ច និងចូលបម្រើការនៅអេស៊ីលីដា ចាប់តាំងពីខែសីហា ឆ្នាំ១៩៩៣។ លោកស្រីបណ្ឌិតបានក្លាយជាប្រធាន ក្រុមប្រឹក្សាភិបាលរបស់វិទ្យាស្ថាន ពាណិជ្ជសាស្ត្រ អេស៊ីលីដា នៅក្នុងខែមករា ឆ្នាំ២០១៦។

ក្នុងមុខតំណែងជា អនុប្រធាននាយកប្រតិបត្តិ និងជាគណៈប្រធាននាយកប្រតិបត្តិប្រតិបត្តិការ នៃ ធនាគារ អេស៊ីលីដា ភីអិលស៊ី លោកស្រីបណ្ឌិតក៏ជា សមាជិកគណៈកម្មាធិការប្រតិបត្តិ ទទួលបន្ទុកដឹកនាំ លើប្រតិបត្តិការរបស់ធនាគារ និងគ្រប់គ្រងនាយកដ្ឋានប្រតិបត្តិការ, នាយកដ្ឋានហិរញ្ញប្បទានពាណិជ្ជកម្ម, នាយកដ្ឋានទីផ្សារ, នាយកដ្ឋានអភិវឌ្ឍន៍ផលិតផល, នាយកដ្ឋានឥណទាន, នាយកដ្ឋានសេវាឥណទាន, និង នាយកដ្ឋានសេវាហិរញ្ញវត្ថុ។ លោកស្រីបណ្ឌិតទទួលបន្ទុកគ្រប់គ្រងផែនការយុទ្ធសាស្ត្រនិងប្រតិបត្តិការអាជីវកម្ម ប្រចាំថ្ងៃរបស់ធនាគារ ដោយផ្ដោតទៅលើផែនការយុទ្ធសាស្ត្រលក់ផលិតផល និងសេវាកម្មដែលមានស្រាប់ និងថ្មីៗ ។ លោកស្រីបណ្ឌិតទទួលខុសត្រូវទៅលើ ការដឹកនាំត្រួតពិនិត្យនិងវាយតម្លៃលើប្រតិបត្តិការអាជីវកម្ម ប្រចាំថ្ងៃរបស់ធនាគារ ។ លើសពីនេះ លោកស្រីបណ្ឌិត ក៏ជាសមាជិកគណៈកម្មាធិការគ្រប់គ្រងទ្រព្យសកម្ម និងបំណុល, គណៈកម្មាធិការកំណត់ថ្លៃផលិតផល និងសេវាកម្ម, និងគណៈកម្មាធិការឥណទាននៃថ្នាក់ គ្រប់គ្រង ។ លោកស្រីបណ្ឌិត ទទួលខុសត្រូវចំពោះប្រធាននាយកប្រតិបត្តិ។ ទំនួលខុសត្រូវផ្សេងទៀតរបស់ លោកស្រីបណ្ឌិត ជាក្រុមប្រឹក្សាភិបាលរបស់ អេស៊ីលីដា ត្រេននិង សេនធី នៅខែសីហា ឆ្នាំ២០១១ និងក្លាយ ជាប្រធានក្រុមប្រឹក្សាភិបាល ចាប់ពីខែមេសា ឆ្នាំ២០១៣។

លោកស្រីបានបញ្ចប់ការសិក្សាពីវិទ្យាស្ថានអូស្ត្រាលីសម្រាប់អភិបាលក្រុមហ៊ុន។



លោក ព្រី វិសុទ្ធ

អភិបាល

ជនជាតិខ្មែរ កើតក្នុងខែមករា ឆ្នាំ១៩៧៥ ។ លោក ព្រី វិសុទ្ធ បានចូលរួមក្នុងក្រុមប្រឹក្សាភិបាលរបស់ វិទ្យាស្ថាន ពាណិជ្ជសាស្ត្រ អេស៊ីលីដា នៅខែមករា ឆ្នាំ២០១៦។ លោកបានបញ្ចប់ការសិក្សាថ្នាក់អនុបណ្ឌិត គ្រប់គ្រងអាជីវកម្ម ជំនាញហិរញ្ញវត្ថុ ពីសាកលវិទ្យាល័យ Charles Sturt ប្រទេសអូស្ត្រាលី នៅ២០០៦។

លោក បានចូលបម្រើការនៅអេស៊ីលីដាចាប់តាំងពីខែមិថុនា ឆ្នាំ១៩៩៨ ។ ក្នុងមុខតំណែងជាអនុប្រធាន នាយកប្រតិបត្តិ និងជាគណៈប្រធាននាយកប្រតិបត្តិនីតិកម្ម និងលេខាធិការក្រុមហ៊ុនរបស់ធនាគារ អេស៊ីលីដា ភីអិលស៊ី លោកក៏ជាសមាជិកគណៈកម្មាធិការប្រតិបត្តិ ទទួលបន្ទុកគ្រប់គ្រងផែនការយុទ្ធសាស្ត្រ រួមនិងប្រតិបត្តិការអាជីវកម្មប្រចាំថ្ងៃរបស់ធនាគារ ដោយអនុលោមទៅតាមបទបញ្ញត្តិ ព្រមទាំងទំនាក់ទំនង ជាមួយ ភាគទុនិក និងក្រុមប្រឹក្សាភិបាល ។ លោកជាសមាជិកគណៈកម្មាធិការឥណទាននៃថ្នាក់គ្រប់គ្រង ដែលទទួលបន្ទុកគ្រប់គ្រងលើនាយកដ្ឋាននីតិកម្ម, ការិយាល័យគ្រប់គ្រងវិវាទ, ការិយាល័យប្រឹក្សាបុត្រសម្ព័ន្ធ, និងការិយាល័យលេខាធិការក្រុមហ៊ុន។ លោកទទួលខុសត្រូវដោយផ្ទាល់ ចំពោះប្រធាននាយកប្រតិបត្តិ។ ទំនួលខុសត្រូវផ្សេងទៀត របស់លោករួមមាន ៖ ជាសមាជិកក្រុមប្រឹក្សាភិបាល អេស៊ីលីដា ស៊ីឃ្យូរីធី ភីអិលស៊ី ចាប់ពីឆ្នាំ២០១០ អេស៊ីលីដា ត្រេននិង សេនធី ចាប់ពីឆ្នាំ២០១១ និងអេស៊ីលីដា ប្រូកេធី អិលធីឌី ចាប់តាំងពីឆ្នាំ២០១៦ ។

លោកបានបញ្ចប់ការសិក្សា ពីកម្មវិធីជំនាញលេខាធិការក្រុមហ៊ុន និងបានបញ្ចប់ការសិក្សាពី វិទ្យាស្ថាន អូស្ត្រាលីសម្រាប់អភិបាលក្រុមហ៊ុន។



បណ្ឌិត អ៊ឹង សំអុល

អភិបាល

ជនជាតិខ្មែរ កើតឆ្នាំ១៩៦៣ លោកបណ្ឌិត អ៊ឹង សំអុល បានចូលជាក្រុមប្រឹក្សាភិបាលរបស់វិទ្យាស្ថាន ពាណិជ្ជសាស្ត្រ អេស៊ីលីដា នៅក្នុង ខែមករា ឆ្នាំ២០១៦។ លោកបានទទួល សញ្ញាបត្របណ្ឌិតស្រាវជ្រាវ ឯកទេសសេដ្ឋកិច្ច នៅសាកលវិទ្យាល័យវៀលប្រាយ រាជធានីភ្នំពេញក្នុងឆ្នាំ២០១៣ ។ លោកបាន ទទួលបរិញ្ញាបត្រជាន់ខ្ពស់ ផ្នែកគ្រប់គ្រងអាជីវកម្ម ជំនាញគណនេយ្យនិងហិរញ្ញវត្ថុ នៅសាកលវិទ្យាល័យ វៀលប្រាយ រាជធានីភ្នំពេញ ក្នុងឆ្នាំ២០០៥។លោកបានបញ្ចប់បរិញ្ញាបត្រ វិទ្យាសាស្ត្រសេដ្ឋកិច្ច ជំនាញធនាគារ និងហិរញ្ញវត្ថុ នៅសាកលវិទ្យាល័យនរតុន រាជធានីភ្នំពេញ ក្នុងឆ្នាំ២០០១។ លោកបាន ទទួលសញ្ញាបត្រ គណនេយ្យ និងហិរញ្ញវត្ថុ នៅមហាវិទ្យាល័យ ពាណិជ្ជសាស្ត្រភ្នំពេញ ក្នុងឆ្នាំ១៩៨៨។

លោកបានចាប់ផ្ដើមបម្រើការងារឱ្យ អេស៊ីលីដា ក្នុងតួនាទីជាគណនេយ្យករ នៅខែមករា ឆ្នាំ១៩៩៨ បន្ទាប់មកត្រូវបានតែងតាំងជាប្រធានផ្នែកត្រួតពិនិត្យឥណទាននៅក្នុងឆ្នាំ១៩៩៩។ លោកបានចូលរួមក្នុង វគ្គបណ្តុះបណ្តាលផ្នែកគ្រប់គ្រង និងគណនេយ្យជាច្រើន នៅក្នុងប្រទេសកម្ពុជា។ នៅឆ្នាំ២០០១ លោកត្រូវ បានតែងតាំងជានាយកធនាគារ អេស៊ីលីដា សាខាខេត្តកំពង់ធំ ជានាយករងនាយកដ្ឋានប្រតិបត្តិការ នៅការិយាល័យកណ្តាល ក្នុងឆ្នាំ២០០៤ ជានាយកនៃនាយកដ្ឋានហិរញ្ញប្បទានពាណិជ្ជកម្ម នៅខែមករា ឆ្នាំ២០០៦ និងជានាយកប្រតិបត្តិហិរញ្ញប្បទានពាណិជ្ជកម្ម ចាប់ពីខែកក្កដា ឆ្នាំ២០០៦។ លោកបណ្ឌិត អ៊ឹង សំអុល បានចាត់តាំងជាសមាជិកក្រុមប្រឹក្សាភិបាល អេស៊ីលីដា ស៊ីឃ្យូរីធី ភីអិលស៊ីក្នុងខែមីនា ឆ្នាំ២០១១ និងត្រូវបានតែងតាំងជាសមាជិកក្រុមប្រឹក្សាភិបាល អេស៊ីលីដា ត្រេននិង សេនធី ក្នុងខែសីហា ឆ្នាំ២០១៣។



លោក Pieter Kooi
អភិបាល

ជនជាតិហុល្លង់ដ៍ កើតក្នុងឆ្នាំ១៩៥៨ បានចូលរួមក្នុងក្រុមប្រឹក្សាភិបាលរបស់ វិទ្យាស្ថាន ពាណិជ្ជសាស្ត្រ អេស៊ីលីដា នៅក្នុងខែមករា ឆ្នាំ២០១៦ និងត្រូវបានតែងតាំងជាប្រធានគណៈកម្មាធិការសវនកម្ម សីលធម៌ និងសម្របសម្រួលកិច្ចការច្បាប់ នៃក្រុមប្រឹក្សាភិបាលនៅក្នុងខែកញ្ញា ឆ្នាំ២០១៦។ លោកទទួលបាន អនុបណ្ឌិតផ្នែកហិរញ្ញវត្ថុសាធារណៈ និងសង្គមវិទ្យា នៅសាកលវិទ្យាល័យ Erasmus ក្នុងទីក្រុង Rotterdam ប្រទេសហុល្លង់ដ៍ ។ ចាប់ពីឆ្នាំ១៩៩៣ លោកបានធ្វើជាទីប្រឹក្សាមីក្រូហិរញ្ញវត្ថុឱ្យអេស៊ីលីដា រយៈពេលជាង ៧ឆ្នាំ ដើម្បីកម្លាយខ្លួនពីកម្មវិធីអភិវឌ្ឍន៍ទៅជាធនាគារពាណិជ្ជ ។ ចាប់ពីឆ្នាំ១៩៩៩ បណ្ឌិត Pieter KOOI បាន បម្រើការងារជាទីប្រឹក្សាមីក្រូហិរញ្ញវត្ថុ រយៈពេលខ្លី ដល់ស្ថាប័នមីក្រូហិរញ្ញវត្ថុ នៅក្នុង ១៥ប្រទេស ដែល ភាគច្រើនស្ថិតក្នុងទ្វីបអាហ្វ្រិក និងអាស៊ី ។ បណ្ឌិត Pieter KOOI បានចូលជាក្រុមប្រឹក្សាភិបាលនៃធនាគារ អេស៊ីលីដា ភីអិលស៊ី នៅក្នុងខែតុលា ឆ្នាំ២០០០។ ចាប់ពីខែកញ្ញា ឆ្នាំ២០០២ ដល់ខែធ្នូ ឆ្នាំ២០០៥ លោកមានតួនាទីជានាយកផ្នែកមីក្រូហិរញ្ញវត្ថុ របស់ UNCDF ក្នុងទីក្រុងញូវយ៉ក ។ ចាប់ពីខែមីនា ឆ្នាំ២០០៦ រហូតដល់ខែឧសភា ឆ្នាំ២០១១ លោក បានធ្វើជាទីប្រឹក្សាក្រៅម៉ោងឱ្យធនាគារ អេស៊ីលីដា ភីអិលស៊ី ក្នុងការបង្កើតធនាគារ អេស៊ីលីដា ឡាវ, អេស៊ីលីដា ត្រេននិង សេនធើរ, និងអេស៊ីលីដា ស៊ីឃ្យូរីធី ។ បច្ចុប្បន្នលោកធ្វើជាក្រុមប្រឹក្សាភិបាលនៅក្នុង ស្ថាប័នជាច្រើន និងផ្តល់ការប្រឹក្សារយៈពេលខ្លី ហើយថែមទាំងបង្ហាត់បង្រៀនអំពីមីក្រូហិរញ្ញវត្ថុ អភិបាលកិច្ច និងយុទ្ធសាស្ត្រគ្រប់គ្រង ។ លោកបានបញ្ចប់ការសិក្សាពីវិទ្យាស្ថានអូស្ត្រាលីសម្រាប់អភិបាលក្រុមហ៊ុន។



លោក ឆន ពន្លឺ
អភិបាល

ជនជាតិខ្មែរកើតក្នុងឆ្នាំ១៩៧៨, លោកបានបញ្ចប់ថ្នាក់អនុបណ្ឌិតគ្រប់គ្រងពាណិជ្ជកម្មជំនាញគ្រប់គ្រងពី សាកលវិទ្យាល័យជាតិគ្រប់គ្រង នៅក្នុងឆ្នាំ២០០៥ ។ នៅក្នុងឆ្នាំ១៩៩៩ លោកបានបញ្ចប់ថ្នាក់បរិញ្ញាបត្រ គ្រប់គ្រងពាណិជ្ជកម្មជំនាញទីផ្សារ ពីមហាវិទ្យាល័យពាណិជ្ជសាស្ត្រ ដែលសហការកម្មវិធីសិក្សាជាមួយ University of San Francisco និង Georgetown University ។ លោកបានចូលបម្រើការជាមួយ អេស៊ីលីដា នៅក្នុង ខែវិច្ឆិកា ឆ្នាំ១៩៩៩ ។ ចាប់ពីឆ្នាំ២០០៣ មកលោកបានចូលរួមគ្រប់គ្រងបណ្តាលជាច្រើនទៀត ទាំងនៅក្នុងប្រទេស និងពីបណ្តាប្រទេសមួយចំនួន ទាក់ទងនឹងការបណ្តុះបណ្តាលធនាគារនិងហិរញ្ញវត្ថុ, ការគ្រប់គ្រង និងអភិវឌ្ឍន៍កម្មវិធីបណ្តុះបណ្តាល។ លោកបានបំពេញទស្សនកិច្ចសិក្សា នៅសាកលវិទ្យាល័យ មួយចំនួននៃកោះតៃវ៉ាន់, Harvard Business School នៃសហរដ្ឋអាមេរិក Frankfurt School of Finance and Management នៃប្រទេសអាល្លឺម៉ង់ លើប្រធានបទមួយចំនួនពាក់ព័ន្ធនឹងការគ្រប់គ្រង និងការអភិវឌ្ឍ ខ្លួនទៅជាសាលាពាណិជ្ជសាស្ត្រខ្នាតអន្តរជាតិ។ នៅក្នុងឆ្នាំ២០១៦ លោកបានបញ្ចប់វគ្គបណ្តុះបណ្តាលខ្នា តអន្តរជាតិលើកទី៣៦ នៅប្រទេសអ៊ីស្រាអែល សម្រាប់ការគ្រប់គ្រងគ្រឹះស្ថានឧត្តមសិក្សាដែលរៀបចំដោយ វិទ្យាស្ថានគ្រប់គ្រងអន្តរជាតិកាលីហ្វ័រនី ។ លោកបានទទួលមុខតំណែងជា អគ្គនាយក អេស៊ីលីដា ត្រេននិង សេនធើរ ក្នុងឆ្នាំ២០១១ ។ នាពេល បច្ចុប្បន្ននេះ លោកមានតួនាទីជា នាយកវិទ្យាស្ថាន ពាណិជ្ជសាស្ត្រ អេស៊ីលីដា ។ លោកបានក្លាយជា សមាជិកក្រុមប្រឹក្សាភិបាល នៃវិទ្យាស្ថាន ពាណិជ្ជសាស្ត្រ អេស៊ីលីដា នៅខែតុលា ឆ្នាំ២០១៦ ។ ក្រៅពីនេះ លោកគឺជាតំណាងភាគទុនិក របស់អេស៊ីលីដា ត្រេននិង សេនធើរ នៅក្នុងធនាគារ អេស៊ីលីដាឡាវ លីមីធីត ចាប់ពីឆ្នាំ២០១៣ រហូតមកដល់បច្ចុប្បន្ន ។



បណ្ឌិត ឌី សមស៊ីជេត
អភិបាល

ជនជាតិខ្មែរ កើតក្នុងខែមករា ឆ្នាំ១៩៧១ ។ លោកបានបញ្ចប់ការសិក្សាថ្នាក់បណ្ឌិតផ្នែកទស្សនវិជ្ជា នៅក្នុងផ្នែកអប់រំនិងមនុស្សសាស្ត្រ នៃសាកលវិទ្យាល័យហ្សឺរ៉ូស៊ីម៉ា ប្រទេសជប៉ុននៅ ខែមីនា ឆ្នាំ២០០៥។ លោកបានចូលរួមជាក្រុម ប្រឹក្សាភិបាលនៃវិទ្យាស្ថាន ពាណិជ្ជសាស្ត្រ អេស៊ីលីដា នៅខែមករា ឆ្នាំ២០១៦។ ហើយបានក្លាយទៅជាប្រធានកម្មាធិការកិច្ចការអប់រំចាប់ពីខែកញ្ញាឆ្នាំ២០១៦ ។ លោកមានបទពិសោធន៍ ជាច្រើនឆ្នាំដែលទាក់ទងទៅនឹងការស្រាវជ្រាវនិងការអភិវឌ្ឍវិស័យអប់រំនៅកម្ពុជា។ លោកមានបទពិសោធន៍ ជាង១០ឆ្នាំក្នុងការបង្រៀន និងការស្រាវជ្រាវគោលនយោបាយនិងផែនការអប់រំ ការប្រៀបធៀបការសិក្សា ភាពជាអ្នកដឹកនាំនិងវគ្គសិក្សាទំនាក់ទំនងឲ្យមានប្រសិទ្ធភាពរបស់កម្មវិធីសាកលវិទ្យាល័យប្រទេសជប៉ុន និងប្រទេសកម្ពុជា។ ចាប់ពីឆ្នាំ២០១២ដល់២០១៥ គាត់គឺជានាយកនៃកម្មវិធីសិក្សាក្រោយបរិញ្ញាបត្រ និងជាព្រឹទ្ធបុរសនៃមហាវិទ្យាល័យអប់រំ នៃសាកលវិទ្យាល័យភូមិន្ទភ្នំពេញ ។ លោកបានផ្តល់សេវាកម្ម ពិគ្រោះយោបល់ដល់កម្មវិធីនានា និងគម្រោងនៃការអភិវឌ្ឍនិងភ្នាក់ងារស្រាវជ្រាវដូចជា៖ CDRI, ADB, OECD, SEAMEO, SDC, GIZ និងUNESCO ចាប់តាំងពីឆ្នាំ២០១០ នៅក្នុងប្រទេសកម្ពុជា ប្រទេសមីយ៉ាន់ម៉ា និងប្រទេសឥណ្ឌូនេស៊ី ។ បច្ចុប្បន្ននេះលោកបានក្លាយជាអគ្គនាយករងសម្រាប់ការអប់រំ ក្នុងក្រសួងអប់រំយុវជននិងកីឡា ទទួល បន្ទុកកំណែទម្រង់របស់គ្រូបង្រៀន ។

គណៈកម្មាធិការប្រតិបត្តិ

នាយកវិទ្យាស្ថាន ត្រូវបានតែងតាំងឡើងដោយ ក្រុមប្រឹក្សាភិបាល ដើម្បី ទទួលខុសត្រូវលើការគ្រប់គ្រងដំណើរការអាជីវកម្មប្រចាំថ្ងៃ របស់វិទ្យាស្ថាន ពាណិជ្ជសាស្ត្រ អេស៊ីលីដា នៅក្នុងរង្វង់គោលការណ៍ និង យុទ្ធសាស្ត្រ ដែលបានអនុម័តដោយក្រុមប្រឹក្សាភិបាល ។ ប៉ុន្តែកិច្ចការដាក់លាក់មួយចំនួន អាចត្រូវបាន កំណត់ដោយក្រុមប្រឹក្សាភិបាល ។

នាយកវិទ្យាស្ថាន ជាអ្នកតែងតាំង និងដឹកនាំគណៈកម្មាធិការប្រតិបត្តិ ដែលរួមមានសមាសភាពនៃថ្នាក់ដឹកនាំជាន់ខ្ពស់ ដោយលោកយល់ឃើញថា សមស្រប (ករណីមានការផ្លាស់ប្តូរណាមួយ ត្រូវជូនដំណឹងទៅ ក្រុមប្រឹក្សាភិបាល ឱ្យបានទាន់ពេលវេលាសមស្រប) ។ ភារកិច្ចទទួលខុសត្រូវ និងដំណើរការនៃ គណៈកម្មាធិការប្រតិបត្តិ នឹងត្រូវកំណត់ដោយនាយកវិទ្យាស្ថាន តាមការសម្រេចក្រោមចំណុចសំខាន់ៗ ទូទៅដូចជា ៖

- ទិសដៅយុទ្ធសាស្ត្រ៖ អភិវឌ្ឍន៍គោលការណ៍ គោលដៅយុទ្ធសាស្ត្រ និងទិសដៅ សម្រាប់ក្រុមប្រឹក្សាភិបាលអនុម័ត ។
- ការអនុវត្ត ៖ ប្រមូលផ្តុំនូវរាល់ធនធាន ដើម្បីអនុវត្តតាមយុទ្ធសាស្ត្រ ដែលបានកំណត់ និងការប្រតិបត្តិតាមគោលដៅ ដែលបានអនុម័ត ។
- ហានិភ័យ ៖ កំណត់ និងវាយតម្លៃហានិភ័យ នៅក្នុងយុទ្ធសាស្ត្ររបស់ វិទ្យាស្ថាន ពាណិជ្ជសាស្ត្រ អេស៊ីលីដា និងចាត់ចែងបញ្ហាដែលកើតឡើង ។
- ការប្រតិបត្តិ ៖ ធានាថា វិទ្យាស្ថាន ពាណិជ្ជសាស្ត្រ អេស៊ីលីដា ប្រតិបត្តិ អនុលោមទៅតាមតម្រូវការរបស់ សាធារណៈ ច្បាប់ និងបទប្បញ្ញត្តិទាំងអស់ ។



លោក ឆន ពន្លឺ
នាយកវិទ្យាស្ថាន

ជនជាតិខ្មែរ កើតក្នុងឆ្នាំ១៩៧៨, លោកបានបញ្ចប់ថ្នាក់អនុបណ្ឌិតគ្រប់គ្រងពាណិជ្ជកម្ម ជំនាញគ្រប់គ្រង ពីសាកលវិទ្យាល័យជាតិគ្រប់គ្រង នៅក្នុងឆ្នាំ២០០៥ ។ នៅក្នុងឆ្នាំ១៩៩៩ លោកបានបញ្ចប់ថ្នាក់បរិញ្ញាបត្រ គ្រប់គ្រងពាណិជ្ជកម្ម ជំនាញទីផ្សារ ពីមហាវិទ្យាល័យពាណិជ្ជសាស្ត្រ ដែលសហការកម្មវិធីសិក្សាជាមួយ University of San Francisco និង Georgetown University ។

ចាប់ពីឆ្នាំ២០០៣ មកលោកបានបំពេញទស្សនកិច្ច និងចូលរួមវគ្គបណ្តុះបណ្តាលជាច្រើន ទាំងនៅក្នុង ប្រទេសនិងពីបណ្តាប្រទេសមួយចំនួន ទាក់ទងនឹងការបណ្តុះបណ្តាលធនាគារនិងហិរញ្ញវត្ថុ, ការគ្រប់គ្រង កម្មវិធីបណ្តុះបណ្តាល, វគ្គបណ្តុះបណ្តាលជំនាញរៀបចំនិងអភិវឌ្ឍន៍កម្មវិធីសិក្សា, វគ្គបណ្តុះបណ្តាល គ្រូហ្វឹកហ្វឺន, វគ្គប្រឹក្សាយោបល់បែបវិជ្ជាជីវៈ និងវគ្គបណ្តុះបណ្តាលជាច្រើនផ្សេងទៀត។ លោកបានបំពេញ ទស្សនកិច្ចសិក្សានៅសាកលវិទ្យាល័យមួយចំនួន នៃកោះតៃវ៉ាន់, Harvard Business School នៃ សហរដ្ឋអាមេរិក Frankfurt School of Finance and Management នៃប្រទេសអាល្លឺម៉ង់ លើប្រធានបទ មួយចំនួនពាក់ព័ន្ធនឹងការគ្រប់គ្រង និងការអភិវឌ្ឍន៍ទៅជាសាលាពាណិជ្ជសាស្ត្រខ្នាតអន្តរជាតិ។ នៅក្នុង ឆ្នាំ២០១៦ លោកបានបញ្ចប់វគ្គបណ្តុះបណ្តាលខ្នាតអន្តរជាតិលើកទី៣៦ នៅប្រទេសអ៊ីស្រាអែលសម្រាប់ ការគ្រប់គ្រងគ្រឹះស្ថានឧត្តមសិក្សា ដែលរៀបចំដោយវិទ្យាស្ថានគ្រប់គ្រងអន្តរជាតិកាលីហ្វ័រនី ។

លោកបានចូលបម្រើការជាមួយ អេស៊ីលីដា មីក្រូហិរញ្ញវត្ថុ នៅក្នុងខែវិច្ឆិកា ឆ្នាំ១៩៩៩ ក្នុងមុខតំណែង ជាគណនេយ្យករ និងត្រូវបានដំឡើងមុខងារតួនាទីទៅជា ប្រធានគណនេយ្យករសាខា នៅក្នុងខែកុម្ភៈ ឆ្នាំ២០០០។ ជាបន្តនៅក្នុងខែកុម្ភៈ ឆ្នាំ២០០៥ លោកត្រូវបានផ្លាស់ប្តូរមុខងារតួនាទីទៅជា ប្រធានទីផ្សារសាខា និងត្រូវបានដំឡើងមុខងារតួនាទីជា នាយកសាខា ធនាគារ អេស៊ីលីដា កីអិលស៊ី នៅក្នុងឆ្នាំ២០០៧ និងត្រូវ បានផ្លាស់ប្តូរមុខតំណែងជា នាយកការិយាល័យបណ្តុះបណ្តាលមីក្រូហិរញ្ញវត្ថុ អេស៊ីលីដា-អាស៊ាន នៅក្នុងឆ្នាំ២០០៩។ នាខែសីហា ឆ្នាំ២០១១ លោកបានទទួលមុខតំណែងជាអគ្គនាយក អេស៊ីលីដា ត្រេននិង សេនធី ។ នាពេលបច្ចុប្បន្ននេះ លោកមានតួនាទីជា នាយកវិទ្យាស្ថាន និងជាសមាជិកអចិន្ត្រៃយ៍នៃ ក្រុមប្រឹក្សាភិបាល វិទ្យាស្ថាន ពាណិជ្ជសាស្ត្រ អេស៊ីលីដា ។ ក្រៅពីនេះ លោកគឺជា តំណាងភាគទុនិករបស់ អេស៊ីលីដា ត្រេននិង សេនធី នៅក្នុងធនាគារ អេស៊ីលីដាឡាវ លីមីតធីត ចាប់ពីឆ្នាំ ២០១៣ រហូតមក ដល់បច្ចុប្បន្ន ។



លោក ហុង ហ៊ោម្មុនី
នាយករង និងជា
ប្រធានការិយាល័យផែនការ និងហិរញ្ញវត្ថុ

លោក ជាជនជាតិខ្មែរ កើតនៅឆ្នាំ១៩៨០ ក្នុងខេត្តកំពង់ឆ្នាំង។ លោកបានបញ្ចប់ថ្នាក់បរិញ្ញាបត្រជាន់ខ្ពស់ ផ្នែកហិរញ្ញវត្ថុ ពីសាកលវិទ្យាល័យជាតិគ្រប់គ្រង ។ លោកបានបញ្ចប់ថ្នាក់បរិញ្ញាបត្រច្បាប់ពីសាកលវិទ្យាល័យភូមិន្ទ នីតិសាស្ត្រ និងវិទ្យាសាស្ត្រសេដ្ឋកិច្ចនៅក្នុងឆ្នាំ២០០២ និងបរិញ្ញាបត្រគ្រប់គ្រងពាណិជ្ជកម្ម ជំនាញគណនេយ្យ ពីវិទ្យាស្ថានជាតិគ្រប់គ្រងនៅក្នុងឆ្នាំ២០០៣។ បច្ចុប្បន្ន លោកកំពុងបន្តសិក្សា ថ្នាក់គណនេយ្យជំនាញ ACCA ។ លោកធ្លាប់បានចូលរួមវគ្គហ្វឹកហ្វឺនជាច្រើន ទាក់ទងទៅនឹងវិស័យហិរញ្ញវត្ថុ និងធនាគារ ការគ្រប់គ្រងនិងដឹកនាំ វគ្គហ្វឹកហ្វឺនគ្រូបង្រៀន វគ្គសវនកម្មរបាយការណ៍ហិរញ្ញវត្ថុ វគ្គស៊ើបអង្កេត និងការពារការក្លែងបន្លំ ។ល។

លោកបានចូលបម្រើការងារជាមួយធនាគារ អេស៊ីលីដា ភីអិលស៊ី នៅក្នុងឆ្នាំ២០០៣ ក្នុងមុខដំណែងជា គណនេយ្យករសាខា ហើយត្រូវបានដំឡើងមុខងារជាអនុប្រធានគណនេយ្យករសាខា នៅក្នុង ឆ្នាំ២០០៥ ។ នៅក្នុង ឆ្នាំ២០០៨ លោកត្រូវបានតែងតាំងជា អនុប្រធានផ្នែក សវនកម្មសេវាធនាគារអេឡិចត្រូនិច និងសេវាហិរញ្ញប្បទាន ពាណិជ្ជកម្ម នៃធនាគារ អេស៊ីលីដា ភីអិលស៊ី ការិយាល័យកណ្តាល និង នៅឆ្នាំ២០០៩ ត្រូវបានតែងតាំងជា ជំនួយការនាយិកាប្រតិបត្តិសវនកម្ម និង នៅឆ្នាំ២០១២ លោកត្រូវបានតែងតាំងជានាយកការិយាល័យសវនកម្ម ហិរញ្ញវត្ថុ។ នៅក្នុងឆ្នាំ២០១៦ លោកត្រូវបានផ្លាស់ប្តូរមុខងារជា នាយករង និងជា ប្រធានការិយាល័យផែនការនិង ហិរញ្ញវត្ថុ នៃវិទ្យាស្ថាន ពាណិជ្ជសាស្ត្រ អេស៊ីលីដា។



លោក ហាង សម្បត្តិ
ប្រធានការិយាល័យបុគ្គលិក និងរដ្ឋបាល

ជនជាតិខ្មែរកើតឆ្នាំ១៩៥៩ ។ លោកបានទទួល សញ្ញាបត្រភាសាអង់គ្លេស ពី Gwynedd-Mercy College (USA) ក្នុងឆ្នាំ១៩៨៧ ។ លោកក៏បានចូលរួមវគ្គបណ្តុះបណ្តាល ជំនាញគ្រប់គ្រងឥណទាន និង ការដោះស្រាយបំណុល ជាមួយ Mekong Project Development Facility (MPDF) នៅក្នុងឆ្នាំ ២០០២ ។ នៅឆ្នាំ១៩៩៥ លោកបានចូលរួម វគ្គបណ្តុះបណ្តាលជំនាញទីផ្សារ ជាមួយ Care International នៅប្រទេសថៃ និងបានចូលរួមវគ្គបណ្តុះបណ្តាល Micro Banking System ជាមួយ ធនាគារ RAKYAT (BRI) នៅប្រទេស ឥណ្ឌូណេស៊ី ក្នុងឆ្នាំ១៩៩៨ ។ ចាប់ពី ឆ្នាំ១៩៩៤ មក លោកបានចូលរួមវគ្គបណ្តុះបណ្តាលផ្សេងៗ ជាច្រើនទៀត ទាំងនៅក្នុងប្រទេស និងក្រៅប្រទេស។

លោកបានចូលបម្រើការងារជាមួយ ធនាគារ អេស៊ីលីដា នៅថ្ងៃទី០១ ខែកក្កដា ឆ្នាំ១៩៩៤ ក្នុងតួនាទី ជាមន្ត្រី ឥណទាន ហើយលោកត្រូវបានតែងតាំងជាប្រធានការិយាល័យស្រុកនៅឆ្នាំ១៩៩៧ ។

នៅក្នុងឆ្នាំ ១៩៩៨ លោកត្រូវបានតែងតាំងជា នាយករងសាខា និងត្រូវបានតែងតាំងជានាយកសាខា ក្នុង ឆ្នាំ២០០១ ។ នៅឆ្នាំ២០០៨ លោកត្រូវ បានតែងតាំងជា នាយកការិយាល័យគ្រប់គ្រង ការិយាល័យកណ្តាល ។ នៅក្នុងឆ្នាំ២០១០ លោកត្រូវបានផ្លាស់មុខងារតួនាទីទៅជានាយករងនាយកដ្ឋានរដ្ឋបាល ។ ចាប់ពីខែកុម្ភៈ ឆ្នាំ២០១៣ មកដល់ថ្ងៃទី៣១ ខែធ្នូ ឆ្នាំ២០១៣ លោកមានតួនាទីជា នាយកការិយាល័យហិរញ្ញវត្ថុ និង រដ្ឋបាល នៃ អេស៊ីលីដា ត្រេននិង សេនធំ ។ ចាប់ពីថ្ងៃទី០១ ខែមករា ឆ្នាំ២០១៤ដល់ថ្ងៃទី ៣១ ខែមករាឆ្នាំ ២០១៦ លោកមានតួនាទីជានាយ កការិយាល័យបុគ្គលិក និងរដ្ឋបាល នៃអេស៊ីលីដា ត្រេននិង សេនធំ ។ ចាប់ពីខែកុម្ភៈ ឆ្នាំ២០១៦ មកដល់បច្ចុប្បន្ន លោកមានតួនាទីជា ប្រធានការិយាល័យបុគ្គលិក និងរដ្ឋបាល នៃវិទ្យាស្ថាន ពាណិជ្ជសាស្ត្រ អេស៊ីលីដា ។



លោក សូ សុវណ្ណារិទ្ធ
ប្រធានមជ្ឈមណ្ឌលហ្វឹកហ្វឺន

កើតខែមិថុនា ឆ្នាំ១៩៧៣, លោកបានទទួលសញ្ញាបត្រថ្នាក់អនុបណ្ឌិត គ្រប់គ្រងអភិវឌ្ឍន៍ (MDM) ជំនាញគ្រប់គ្រង ពីសាកលវិទ្យាល័យនីកូន នៅឆ្នាំ២០០៨ ។ លោកបានបញ្ចប់បរិញ្ញាបត្រផ្នែកគ្រប់គ្រង ជំនាញគ្រប់គ្រង ពីវិទ្យាស្ថាន វិទ្យាសាស្ត្រគ្រប់គ្រង នៅឆ្នាំ២០០៤ និងសញ្ញាបត្រភាសាអង់គ្លេស ផ្នែកទំនាក់ទំនង ពាណិជ្ជកម្ម ពីវិទ្យាស្ថានអប់រំពាណិជ្ជសាស្ត្រ (Institute for Business Education) ក្នុងឆ្នាំ២០១០ ។ នៅឆ្នាំ ២០១៥ លោកទទួលបាន សញ្ញាបត្រ Certified Expert in Risk Management ពីសាលា Frankfurt School of Finance and Management ប្រទេសអាល្លឺម៉ង់។ នៅក្នុងឆ្នាំ២០១១, លោកបានបញ្ចប់ វគ្គបណ្តុះបណ្តាល ការគ្រប់គ្រង គ្រឹះស្ថានមីក្រូហិរញ្ញវត្ថុ នៅទីក្រុង Frankfurt ប្រទេសអាល្លឺម៉ង់ និង វគ្គបណ្តុះបណ្តាលវគ្គហ្វឹកហ្វឺន, វគ្គជំនាញរៀបចំនិងអភិវឌ្ឍន៍កម្មវិធីសិក្សា, និងវគ្គជំនាញប្រឹក្សាយោបល់បែបវិជ្ជាជីវៈ ជាមួយសាលា Robenny School of Business នៅប្រទេសចិន និងនៅទីក្រុងហុងកុង ។ ចាប់ពីឆ្នាំ១៩៩៤ លោកក៏បានចូលរួមវគ្គបណ្តុះបណ្តាល ជាច្រើនទៀតទាំងក្នុងប្រទេស និងក្រៅប្រទេស ដូចជា៖ ជំនាញគ្រប់គ្រងឥណទាននិងការដោះស្រាយបំណុលជាមួយ MPDF, ជំនាញទីផ្សារជាមួយ CARE International នៅប្រទេសថៃ, វគ្គ Micro Banking System ជាមួយធនាគារ RAKYAT (BRI) នៅប្រទេសឥណ្ឌូណេស៊ី, វគ្គជំនាញភ្នាក់ងារឥណទាន, វគ្គគ្រប់គ្រងសម្រាប់ នាយករង និងប្រធាន ការិយាល័យស្រុក, វគ្គ Coaching for Success & Leadership Effectiveness, និងវគ្គ Advanced Training and Capacity Building Strategies និងវគ្គ Specialized MFISV Program on Training Management ។

លោកបានចូលបម្រើការងារជាមួយ ធនាគារ អេស៊ីលីដា នៅឆ្នាំ១៩៩៤ ក្នុងតួនាទីជា មន្ត្រីឥណទាន និងមន្ត្រី ទំនាក់ទំនង រវាងអង្គការពលកម្មអន្តរជាតិ និងអេស៊ីលីដា ហើយលោកត្រូវបានតែងតាំងជា ប្រធានការិយាល័យស្រុក នៅ ឆ្នាំ១៩៩៧ ។ លោកត្រូវបានតែងតាំង ជាប្រធានផ្នែកហ្វឹកហ្វឺន នៅឆ្នាំ ២០០៥ ដល់ខែមិថុនា ឆ្នាំ២០០៩ ហើយបន្ទាប់មក លោកក៏ត្រូវបានដំឡើងឋានៈ ជាជំនួយការនាយកប្រតិបត្តិហ្វឹកហ្វឺន នៅខែកក្កដា ឆ្នាំ២០០៩, និង ត្រូវបានតែងតាំងជានាយកការិយាល័យសិក្សា ចាប់ពី ខែសីហា ឆ្នាំ២០១១ ដល់ ខែធ្នូ ឆ្នាំ២០១២, ហើយចាប់ពីខែ មករា ឆ្នាំ ២០១៣ ដល់ ខែ កុម្ភៈ ឆ្នាំ ២០១៦ លោកត្រូវបានតែងតាំងជា នាយកការិយាល័យស្រុកវិជ្ជាជីវៈ និងអភិវឌ្ឍន៍ ។ នាពេលបច្ចុប្បន្ននេះ លោកមានតួនាទីជាប្រធានមជ្ឈមណ្ឌលហ្វឹកហ្វឺន ។



លោកស្រី ទួត សុវណ្ណ
ប្រធានការិយាល័យសិក្សា និងកិច្ចការនិស្សិត

កើតក្នុងឆ្នាំ១៩៨០ សុវណ្ណ បានបញ្ចប់ថ្នាក់អនុបណ្ឌិតគ្រប់គ្រងពាណិជ្ជកម្ម ជំនាញគ្រប់គ្រង ពីសាកលវិទ្យាល័យបញ្ញាសាស្ត្រ នៅក្នុងឆ្នាំ ២០១៤។ លោកស្រីបានបញ្ចប់ថ្នាក់បរិញ្ញាបត្រអក្សរសាស្ត្រអង់គ្លេស ជំនាញអប់រំពីសាកលវិទ្យាល័យនរវត្ត នៅក្នុងឆ្នាំ២០០២ ។

នៅក្នុងឆ្នាំ ២០០៩ លោកស្រីបានចូលរួមវគ្គទស្សនកិច្ចសិក្សា លើប្រធានបទ ការគ្រប់គ្រងការហ្វឹកហ្វឺន នៅ CARD MRI ប្រទេស ហ្វីលីពីន, វគ្គហ្វឹកហ្វឺនលើប្រធានបទ ការគ្រប់គ្រងទីផ្សារ នៅ AMIDA (Academy for Microfinance Development in Asia) បាលី ប្រទេសឥណ្ឌូណេស៊ី, វគ្គហ្វឹកហ្វឺនលើប្រធាន ការអភិវឌ្ឍលើជំនាញវិជ្ជាជីវៈ ជាមួយ Robenny School of Business នៅប្រទេសវៀតណាម, និង វគ្គហ្វឹកហ្វឺនលើប្រធានបទ ការបណ្តុះបណ្តាល គ្រូបង្រៀន ជាមួយ Frankfurt School of Finance & Management និងជាមួយ Center for Microfinance Leadership Women's World Banking ភ្នំពេញ ព្រះរាជាណាចក្រកម្ពុជា ។

នៅក្នុងឆ្នាំ ២០១៤ លោកស្រីបានចូលរួមវគ្គទស្សនកិច្ចសិក្សាទៅសាកលវិទ្យាល័យដែលល្បីៗ នៅប្រទេស តៃវ៉ាន់ ដើម្បីសិក្សាអំពីប្រព័ន្ធអប់រំរបស់សាកលវិទ្យាល័យនីមួយៗ ទាក់ទងនឹងការគ្រប់គ្រង និស្សិត និងបណ្តាលយ័។

នៅក្នុងខែមីនា ឆ្នាំ២០០៤ លោកស្រីបានចូលបម្រើការងារក្នុងផ្នែកហ្វឹកហ្វឺននៃធនាគារ អេស៊ីលីដា ភីអិលស៊ី នៅឆ្នាំ២០០៤ លោកស្រីត្រូវបានតែងតាំងជា អនុប្រធានផ្នែកកម្មសិក្សា និងឆ្នាំ២០០៩ ត្រូវបានតំឡើងមុខងារជា ប្រធានផ្នែកកម្មសិក្សា ។ នៅឆ្នាំ២០១១ ត្រូវបានផ្លាស់ប្តូរមុខងារជាប្រធានផ្នែកអភិបាលហ្វឹកហ្វឺន បន្ទាប់មកផ្លាស់ជា ប្រធានផ្នែកហ្វឹកហ្វឺនខាងក្រៅ នៅឆ្នាំ២០១២។ នៅក្នុងឆ្នាំ២០១៤ លោកស្រីមានតួនាទីជា នាយិកាការិយាល័យសិក្សា និងកិច្ចការនិស្សិត នៃអេស៊ីលីដា ត្រេននឹង សេនធី។ បច្ចុប្បន្នលោកស្រីមានតួនាទីជា ប្រធានការិយាល័យសិក្សា និងកិច្ចការនិស្សិត នៃវិទ្យាស្ថាន ពាណិជ្ជសាស្ត្រ អេស៊ីលីដា។



លោក លីម ឌីណា
ប្រធានការិយាល័យទំនាក់ទំនងសាធារណៈ

ជនជាតិខ្មែរ កើតនៅឆ្នាំ១៩៨០។ លោកបានបញ្ចប់ថ្នាក់បរិញ្ញាបត្រជាន់ខ្ពស់ ផ្នែកគ្រប់គ្រងពាណិជ្ជកម្ម ជំនាញធនាគារ និងហិរញ្ញវត្ថុ ពីសាកលវិទ្យាល័យវៀលប្រាយនៅក្នុងឆ្នាំ២០១០ ។ លោកបានបញ្ចប់ថ្នាក់បរិញ្ញាបត្រគ្រប់គ្រងពាណិជ្ជកម្ម ជំនាញគណនេយ្យ ពីវិទ្យាស្ថានជាតិគ្រប់គ្រងនៅក្នុងឆ្នាំ២០០២។ លោកធ្លាប់បានចូលរួមវគ្គទស្សនកិច្ចសិក្សា នៅសាកលវិទ្យាល័យជាច្រើន នៅតៃវ៉ាន់ដូចជា ៖Elite Study in Taiwan (ESIT) នៃក្រសួងអប់រំតៃវ៉ាន់, Chung Yuan Christian University (CYCU), National Cheng Kung University (NCKU), National Sun Yat-Sen University (NSYU), National Central University (NCU), National Taichung University of Education (NTUE), National Chung Hsing University (NCHU), and University of Taipeiនៅក្នុងឆ្នាំ២០១៤។ នៅក្នុងខែវិច្ឆិកា ឆ្នាំ២០១៣ លោកក៏បានចូលរួមនៅក្នុងវគ្គសិក្ខាសាលាចែករំលែកបទពិសោធន៍ រវាងធនាគារជាតិនៃប្រទេសកម្ពុជា និងធនាគារជាតិនៃសាធារណរដ្ឋប្រជាមានិតឡាវ ស្តីពីការគ្រប់គ្រង និងត្រួតពិនិត្យលើស្ថាប័នហិរញ្ញវត្ថុ នៅក្នុងប្រទេសកម្ពុជា និងសាធារណរដ្ឋប្រជាមានិតឡាវ។

លោកបានចូលបម្រើការងារជាមួយធនាគារ អេស៊ីលីដា នៅក្នុងឆ្នាំ២០០៤ ក្នុងមុខតំណែង ភ្នាក់ងារបម្រើអតិថិជន ហើយត្រូវបានតំឡើងមុខងារជា អនុប្រធានភ្នាក់ងារទីផ្សារសាខា នៅក្នុងខែតុលា ឆ្នាំ២០០៨។ នៅក្នុងខែមិថុនា ឆ្នាំ២០១១ លោកត្រូវបានតែងតាំងជា ប្រធានភ្នាក់ងារទីផ្សារសាខាក្រុងភ្នំពេញ។ នៅក្នុងខែកញ្ញា ឆ្នាំ២០១២ លោកត្រូវបានផ្លាស់ប្តូរមុខងារជា ប្រធានផ្នែកទីផ្សារ នៃ អេស៊ីលីដា ត្រេននឹង សេនធី។ ចាប់ពីខែ កក្កដា ឆ្នាំ២០១៦ មកដល់បច្ចុប្បន្ន លោកមានតួនាទីជា ប្រធានការិយាល័យទំនាក់ទំនងសាធារណៈ នៃវិទ្យាស្ថាន ពាណិជ្ជសាស្ត្រ អេស៊ីលីដា ។



លោកស្រី ឃ្មុំ ស្រី
ប្រធានដេប៉ាតឺម៉ង់គ្រប់គ្រងពាណិជ្ជកម្ម

កើតក្នុងឆ្នាំ១៩៧៩ ស្រី បានបញ្ចប់ថ្នាក់អនុបណ្ឌិតគ្រប់គ្រងពាណិជ្ជកម្ម ជំនាញគ្រប់គ្រង ពីសាកលវិទ្យាល័យបញ្ញាសាស្ត្រ នៅក្នុងឆ្នាំ ២០១៤។ លោកស្រីបានបញ្ចប់ថ្នាក់បរិញ្ញាបត្រគ្រប់គ្រងពាណិជ្ជកម្ម ជំនាញគណនេយ្យ ពីសាកលវិទ្យាល័យគ្រប់គ្រងនៅក្នុងឆ្នាំ២០០២, លោកស្រីក៏បានបញ្ចប់ថ្នាក់បរិញ្ញាបត្រវិទ្យាសាស្ត្រ ជំនាញគណិតវិទ្យា ពីសាកលវិទ្យាល័យភូមិន្ទភ្នំពេញនៅក្នុងឆ្នាំ២០០០ និង ក្នុងឆ្នាំ២០០១ លោកស្រីបានទទួលសញ្ញាបត្រគ្រូបង្រៀនសិក្សា ទុតិយភូមិ ពីមហាវិទ្យាល័យគុរុកាលស្ស ។

នៅក្នុងឆ្នាំ ២០១០លោកស្រីបានចូលរួម វគ្គហ្វឹកហ្វឺនលើប្រធានបទ ការអភិវឌ្ឍសមត្ថភាពវិជ្ជាជីវៈ ជាមួយ Frankfurt School of Finance & Management និង នៅក្នុងឆ្នាំ ២០១១លោកស្រីបានចូលរួមវគ្គហ្វឹកហ្វឺនលើប្រធានបទ ការបណ្តុះបណ្តាលគ្រូបង្រៀន ជាមួយ Frankfurt School of Finance & Management ។ នៅក្នុងឆ្នាំ ២០១៤ លោកស្រីបានចូលរួមវគ្គទស្សនកិច្ចសិក្សាទៅសាកលវិទ្យាល័យដែលល្បីៗ នៅប្រទេស តៃវ៉ាន់ ដើម្បីសិក្សាអំពីប្រព័ន្ធអប់រំរបស់សាកលវិទ្យាល័យនីមួយៗ ទាក់ទងនឹងការគ្រប់គ្រង និស្សិត និងបណ្តាលយ័។

នៅក្នុងខែតុលា ឆ្នាំ២០០៤ លោកស្រីបានចូលបម្រើការងារជាបុគ្គលិកផ្នែកអភិវឌ្ឍន៍ហ្វឹកហ្វឺន នៃធនាគារ អេស៊ីលីដា ភីអិលស៊ី ។ នៅឆ្នាំ២០០៨ លោកស្រីត្រូវបានតែងតាំងជា អនុប្រធានផ្នែកអភិវឌ្ឍន៍ហ្វឹកហ្វឺន និងឆ្នាំ២០០៩ ត្រូវបានតំឡើងមុខងារជាប្រធានផ្នែកអភិវឌ្ឍន៍ហ្វឹកហ្វឺន។ នៅឆ្នាំ២០១១ ត្រូវបានផ្លាស់ប្តូរមុខងារជា ប្រធានផ្នែកស្រាវជ្រាវ និងអភិវឌ្ឍន៍ និងបន្ទាប់មកផ្លាស់ជាអ្នកឯកទេសជាន់ខ្ពស់ផ្នែកស្រាវជ្រាវ និងអភិវឌ្ឍន៍ នៅឆ្នាំ២០១៤។ នៅក្នុងឆ្នាំ២០១៦ មកដល់បច្ចុប្បន្ន លោកស្រីមានតួនាទីជា ប្រធានដេប៉ាតឺម៉ង់គ្រប់គ្រងពាណិជ្ជកម្ម នៃវិទ្យាស្ថាន ពាណិជ្ជសាស្ត្រ អេស៊ីលីដា ។

ទីប្រឹក្សា

ទីប្រឹក្សា នៃ វិទ្យាស្ថាន ពាណិជ្ជសាស្ត្រ អេស៊ីលីដា មានកាតព្វកិច្ចបំពេញតួនាទីឱ្យអស់ពីសមត្ថភាព ដើម្បីចូលរួមត្រួតពិនិត្យកែតម្រូវ និងផ្តល់យោបល់ អភិវឌ្ឍន៍យ៉ាងណា ឱ្យសម្រេចនូវគោលដៅយុទ្ធសាស្ត្រ របស់ វិទ្យាស្ថាន ពាណិជ្ជសាស្ត្រ អេស៊ីលីដា មានដូចជា៖

- ផ្តល់ការប្រឹក្សាយោបល់លើការរៀបចំផែនការ និងយុទ្ធសាស្ត្រដើម្បីដំណើរការ វិទ្យាស្ថាន ពាណិជ្ជសាស្ត្រ អេស៊ីលីដា ជាស្ថាប័នបុគ្គលិកម្ពុជា ធនាគារ អេស៊ីលីដា ភីអិលស៊ី ប្រកបអាជីវកម្មដាច់ដោយឡែកប្រកបដោយនិរន្តរភាព ។
- ផ្តល់ការប្រឹក្សាយោបល់ លើការងារបណ្តុះ បណ្តាល គ្រប់គ្រងប្រតិបត្តិការ និងការងារទំនាក់ ទំនងសាធារណៈ ដើម្បីប្រើវិទ្យាស្ថាន ពាណិជ្ជសាស្ត្រ អេស៊ីលីដា ទៅជាគ្រឹះស្ថានឧត្តមសិក្សាឈានមុខនៅក្នុងតំបន់ ។
- ផ្តល់ការបណ្តុះបណ្តាល ផ្ទេរបទពិសោធន៍ និងចំណេះដឹង ដល់អ្នកពាក់ព័ន្ធ ដើម្បីពង្រឹង សមត្ថភាព និងពង្រឹងប្រតិបត្តិការ វិទ្យាស្ថាន ពាណិជ្ជសាស្ត្រ អេស៊ីលីដា ។

ជនជាតិខ្មែរ កើតថ្ងៃទី២៥ ខែធ្នូ ឆ្នាំ១៩៦០ ។ លោកទទួលបានបរិញ្ញាបត្រអប់រំ នៅមហាវិទ្យាល័យ Advanced Education នៅប្រទេសថៃ ឆ្នាំ១៩៩២ ។

ចាប់ពីឆ្នាំ១៩៩៤មក លោកបានចូលរួមវគ្គបណ្តុះបណ្តាលជាច្រើន នៅក្នុងវិស័យ ធនាគារ មីក្រូហិរញ្ញវត្ថុ និងសហគ្រាសខ្នាតតូច និងមធ្យមនៅក្នុងប្រទេស និងនៅបណ្តាប្រទេសមួយចំនួនដូចជា៖ សហរដ្ឋអាមេរិក ថៃ ហុងកុង សិង្ហបុរី ហ្វីលីពីន ឥណ្ឌូណេស៊ី មីយ៉ាន់ម៉ា ឡាវ ។ ក្នុងឆ្នាំ១៩៩៩ លោកបានបញ្ចប់វគ្គគ្រប់គ្រង ស្តីពីស្ថាប័នហិរញ្ញវត្ថុសម្រាប់អភិវឌ្ឍន៍ សហគ្រាសឯកជន (FIPEP) នៅសាកលវិទ្យាល័យ Harvard សហរដ្ឋអាមេរិក។

ចាប់ពីឆ្នាំ១៩៩៤ លោកបានបម្រើការងារជាមួយ អង្គការ អេស៊ីលីដា ជាភ្នាក់ងារផ្សព្វផ្សាយសហគ្រាសខ្នាតតូច (SEPO) និងជាភ្នាក់ងារឥណទាន ។ ក្នុង ឆ្នាំ១៩៩៥ លោកត្រូវបានតែងតាំងជា នាយករង អេស៊ីលីដា សាខាខេត្តបាត់ដំបង ។ នៅក្នុង១៩៩៧ លោកជានាយក អេស៊ីលីដា សាខាខេត្តកំពង់ធំ ។ ឆ្នាំ២០០១ លោកជាប្រធាន ផ្នែកធនធានមនុស្ស នៅការិយាល័យកណ្តាល ធនាគារ អេស៊ីលីដា ភីអិលស៊ី ។ ក្នុងឆ្នាំ២០០២ លោកជាប្រធានផ្នែកហ្វឹកហ្វឹន និងជានាយក ការិយាល័យហ្វឹកហ្វឹន នៅឆ្នាំ២០០៦ ហើយលោក ត្រូវបានតែងតាំងជានាយកនាយកដ្ឋានហ្វឹកហ្វឹន ចាប់ពីឆ្នាំ២០០៩ ដល់ ខែកក្កដា ឆ្នាំ២០១១ ។ ចាប់ពីខែសីហា ឆ្នាំ២០១១ ដល់ឆ្នាំ ២០១៥ លោកមានតំណែងជា ទីប្រឹក្សា នៃអេស៊ីលីដា ត្រេននិង សេនធី ។ ចាប់ពីខែមករា ឆ្នាំ២០១៦ រហូតមកដល់បច្ចុប្បន្ន លោកមានតំណែងជា ទីប្រឹក្សា នៃវិទ្យាស្ថាន ពាណិជ្ជសាស្ត្រ អេស៊ីលីដា ។



លោក ខេង ខេង ចាន់ ចាន់
ទីប្រឹក្សា

ជនជាតិខ្មែរ កើតថ្ងៃទី០១ ខែមករា ឆ្នាំ១៩៥៨។ លោកបានទទួល សញ្ញាបត្របណ្តុះបណ្តាលជំនាញគ្រូហ្វឹកហ្វឹន នៅឆ្នាំ២០១១ ពី Frankfurt School of Finance & Management សញ្ញាបត្របណ្តុះបណ្តាលជំនាញរៀបចំ និងអភិវឌ្ឍន៍កម្មវិធីហ្វឹកហ្វឹន នៅឆ្នាំ២០១១ ពី Robenny School of Business សញ្ញាបត្របណ្តុះបណ្តាលជំនាញគ្រូហ្វឹកហ្វឹន នៅឆ្នាំ២០០៦ ពីACE, សញ្ញាបត្រគ្រូហ្វឹកហ្វឹនគ្រូ នៅឆ្នាំ១៩៨៩, សញ្ញាបត្រគណនេយ្យនៅឆ្នាំ១៩៩០ពីមជ្ឈមណ្ឌលហ្វឹកហ្វឹនគ្រូ នៅប្រទេសថៃ ។

លោកបានចូលរួមវគ្គបណ្តុះបណ្តាលជាច្រើន នៅក្នុងវិស័យ ធនាគារ មីក្រូហិរញ្ញវត្ថុ និងសហគ្រាសខ្នាតតូច និងមធ្យម នៅក្នុងប្រទេស និងនៅបណ្តាប្រទេស មួយចំនួនដូចជា ៖ នៅប្រទេសថៃ ចិន ឥណ្ឌូណេស៊ី ហ្វីលីពីន អ៊ីតាលី អាណ្លីម៉ង់ ។

លោកបានចូលបម្រើការងារជាមួយ ធនាគារ អេស៊ីលីដា នៅឆ្នាំ១៩៩៣ ជាភ្នាក់ងារផ្សព្វផ្សាយសហគ្រាសខ្នាតតូច និងជាគ្រូហ្វឹកហ្វឹន។ ឆ្នាំ១៩៩៤ លោកបានផ្លាស់មកបំពេញការងារជា អ្នកឯកទេសសហគ្រាសខ្នាតមធ្យម និងក្រុមគាំទ្របច្ចេកទេស។ នៅឆ្នាំ១៩៩៨ លោកត្រូវបានតែងតាំងជា នាយកមជ្ឈមណ្ឌលហ្វឹកហ្វឹន អេស៊ីលីដា។ ឆ្នាំ២០០០ លោកត្រូវបានតែងតាំងជានាយកនាយកដ្ឋានឥណទាន។ ចាប់តាំងពីឆ្នាំ២០០១មក លោកត្រូវបានចាត់តាំងឱ្យកាន់មុខតំណែងជា អ្នកគ្រប់គ្រងជំនាញដទៃទៀតជាច្រើន។ ក្នុងឆ្នាំ២០០៩ លោកត្រូវបានតែងតាំងជានាយកការិយាល័យសិក្សា នៃនាយកដ្ឋានហ្វឹកហ្វឹន ធនាគារ អេស៊ីលីដា និងបន្ទាប់មកជា នាយករងនាយកដ្ឋានហ្វឹកហ្វឹន ធនាគារ អេស៊ីលីដា នៅឆ្នាំ ២០១១ ។ នៅឆ្នាំ២០១២ លោកមានតំណែងជា នាយកនាយកដ្ឋានហ្វឹកហ្វឹន នៃ អេស៊ីលីដា ត្រេននិង សេនធី ។ ឆ្នាំ២០១៣ លោកទទួលមុខតំណែងជា នាយកការិយាល័យសិក្សា និងចាប់ពីដើមឆ្នាំ២០១៤ ដល់ឆ្នាំ ២០១៥ លោកមានតំណែងជា ទីប្រឹក្សា នៃអេស៊ីលីដា ត្រេននិង សេនធី ។ ចាប់ពីខែមករា ឆ្នាំ២០១៦ រហូតមកដល់បច្ចុប្បន្ន លោកមានតំណែងជា ទីប្រឹក្សា នៃវិទ្យាស្ថាន ពាណិជ្ជសាស្ត្រ អេស៊ីលីដា ។



លោក ម៉ែន សុផល
ទីប្រឹក្សា

ក្រុមសីលធម៌

ក្នុងក្រុមសីលធម៌របស់ក្រុមប្រឹក្សាភិបាល គ្រប់គ្រងដោយ ៖

- ១. អនុសញ្ញាណៈ និងលក្ខន្តិកៈរបស់វិទ្យាស្ថាន ពាណិជ្ជសាស្ត្រ អេស៊ីលីដា
- ២. កិច្ចព្រមព្រៀងភាគទុនិក និង
- ៣. ច្បាប់ និងបទបញ្ញត្តិទាំងឡាយណាដែលពាក់ព័ន្ធរបស់ព្រះរាជាណាចក្រកម្ពុជា

វិឌ្ឍនាការឥតឈប់ឈររបស់ វិទ្យាស្ថាន ពាណិជ្ជសាស្ត្រ អេស៊ីលីដា គឺទាមទារឲ្យមានការយកចិត្តទុកដាក់ខ្ពស់ ដើម្បីធានាថា បទដ្ឋាននៃការអនុវត្តផ្ទៃក្នុងរបស់សាជីវកម្ម ត្រូវបានរក្សាក្នុងកម្រិតមួយខ្ពស់បំផុត ។ ក្នុងចំណោមបញ្ហាផ្សេងៗនោះ រួមមាន៖ កិច្ចព្រមព្រៀងលើការផ្តល់សេវារបស់ក្រុមប្រឹក្សាភិបាល កម្មវិធីបណ្តុះបណ្តាល តួនាទីមុខងាររបស់ក្រុមប្រឹក្សាភិបាល បញ្ជីវាយតម្លៃក្រុមប្រឹក្សាភិបាល និងក្រុមសីលធម៌របស់ក្រុមប្រឹក្សាភិបាល ត្រូវបានរៀបចំដាក់ឲ្យប្រើប្រាស់ ហើយត្រូវទទាក់ទងទៅនឹងប្រាក់លក់ការ និងការចំណាយរបស់ក្រុមប្រឹក្សាភិបាល ត្រូវបានរៀបចំជាទម្រង់យ៉ាងច្បាស់លាស់ ។

និយោជិតគ្រប់រូបរបស់ វិទ្យាស្ថាន ពាណិជ្ជសាស្ត្រ អេស៊ីលីដា ស្ថិតក្រោមការគ្រប់គ្រងមួយយ៉ាងតឹងរឹងនៃ ក្រុមសីលធម៌ដែលបានកំណត់ក្នុងអនុសញ្ញារួមការងារដោយគ្របដណ្តប់លើបញ្ហាមួយចំនួនដូចជា៖ ចិត្ត លក្ខណបុគ្គល ទំនាក់ទំនងជាមួយអ្នករួមការងារ អតិថិជន និងអ្នកគ្រប់គ្រង អាចកំបាំងវិជ្ជាជីវៈ វិវាទលើផលប្រយោជន៍ ការទទួលយកអំណោយ ការសម្អាតប្រាក់ និងការបកអាក្រាតកំហុសឆ្គង ។

ឯកសារទាំងនេះ ត្រូវបានត្រួតពិនិត្យសារឡើងវិញយ៉ាងទៀងទាត់ដោយសវនករ ដើម្បីធានាថា វានៅតែ មានសុពលភាពប្រើប្រាស់ និងទាន់សម័យ ។



ថ្នាក់ដឹកនាំ អេស៊ីលីដា រំលឹកគុណមាតា-បិតា មុនពិធីបើកវគ្គហ្វឹកហ្វឺន



សកម្មភាពបរិច្ចាគឈាមរបស់ថ្នាក់ដឹកនាំ និងកម្មករនិយោជិត ព្រមទាំងនិស្សិត នៃវិទ្យាស្ថាន ពាណិជ្ជសាស្ត្រ អេស៊ីលីដា

របាយការណ៍ហិរញ្ញវត្ថុ និងរបាយការណ៍សវនករឯករាជ្យ

សម្រាប់ដំណាច់ឆ្នាំ ថ្ងៃទី៣១ ខែធ្នូ ឆ្នាំ២០១៦

មាតិកា

របាយការណ៍ក្រុមប្រឹក្សាភិបាល.....	៣០
របាយការណ៍របស់សវនករឯករាជ្យ.....	៣២
របាយការណ៍ហិរញ្ញវត្ថុ	
របាយការណ៍ស្ថានភាពហិរញ្ញវត្ថុ.....	៣៤
របាយការណ៍ចំណេញ-ខាត និងលទ្ធផលលម្អិតផ្សេងៗ.....	៣៥
របាយការណ៍បម្រែបម្រួលមូលធន.....	៣៦
របាយការណ៍លំហូរសាច់ប្រាក់.....	៣៧
កំណត់សម្គាល់របាយការណ៍ហិរញ្ញវត្ថុ.....	៣៨



របាយការណ៍ក្រុមប្រឹក្សាភិបាល

ក្រុមប្រឹក្សាភិបាលមានសេចក្តីសោមនស្ស ក្នុងការដាក់បង្ហាញរបាយការណ៍របស់ខ្លួន និងរបាយការណ៍ហិរញ្ញវត្ថុដែលបានធ្វើសវនកម្មរបស់ វិទ្យាស្ថាន ពាណិជ្ជសាស្ត្រ អេស៊ីលីដា (ហៅកាត់ថា "ក្រុមហ៊ុន") សម្រាប់ដំណាច់ឆ្នាំថ្ងៃទី៣១ ខែធ្នូ ឆ្នាំ២០១៦ ។

ក្រុមប្រឹក្សាភិបាល

ក្រុមប្រឹក្សាភិបាលរបស់ក្រុមហ៊ុនក្នុងអំឡុងឆ្នាំ និងរហូតដល់កាលបរិច្ឆេទនៃរបាយការណ៍នេះ មានរាយនាមដូចខាងក្រោម៖

- ១. បណ្ឌិត សូ ជនណារី ប្រធានក្រុមប្រឹក្សាភិបាល
- ២. លោក ព្រំ វិសុទ្ធ អភិបាលសមាជិកក្រុមប្រឹក្សាភិបាល
- ៣. លោក អ៊ុង សំអុល អភិបាលសមាជិកក្រុមប្រឹក្សាភិបាល
- ៤. លោក ឆន ពន្លី អភិបាលសមាជិកក្រុមប្រឹក្សាភិបាល
- ៥. លោក Pleter Kooi អភិបាលសមាជិកក្រុមប្រឹក្សាភិបាល
- ៦. បណ្ឌិត ឌី សមស៊ីដេត អភិបាលសមាជិកក្រុមប្រឹក្សាភិបាល

អំពីក្រុមហ៊ុន

មុនថ្ងៃទី១០ ខែវិច្ឆិកា ឆ្នាំ២០១៦ ក្រុមហ៊ុន (អតីត "ក្រុមហ៊ុន អេស៊ីលីដា ត្រេននឹង សេនធី លីមីតធីត" គឺជាក្រុមហ៊ុនឯកជនទទួលខុសត្រូវមាន កម្រិត បង្កើតឡើងនៅក្នុងព្រះរាជាណាចក្រកម្ពុជា ក្រោមអាជ្ញាប័ណ្ណលេខ Co.១៣៣២KH/២០១១ ចុះថ្ងៃទី០៨ ខែមិថុនា ឆ្នាំ២០១១ ពីក្រសួងពាណិជ្ជកម្ម។ នៅថ្ងៃទី១០ ខែវិច្ឆិកា ឆ្នាំ២០១៦ ក្រសួងពាណិជ្ជកម្មបានអនុម័តឱ្យក្រុមហ៊ុនប្តូរនាមករណ៍ក្រុមហ៊ុនទៅជា វិទ្យាស្ថាន ពាណិជ្ជសាស្ត្រ អេស៊ីលីដា ក្រោមវិញ្ញាបនបត្រចុះបញ្ជីលេខ ០០០០៣៨៣៦។ នៅថ្ងៃទី២៥ ខែមករា ឆ្នាំ២០១៦ រាជរដ្ឋាភិបាលកម្ពុជាបានចេញអាជ្ញាប័ណ្ណឱ្យក្រុមហ៊ុន តាមរយៈអនុក្រឹត្យលេខ ១៣អនក្រ.បក ដើម្បីប្រែក្លាយជាវិទ្យាស្ថាន។ ក្រុមហ៊ុនត្រូវបានកាន់កាប់ទាំងស្រុងដោយ ធនាគារ អេស៊ីលីដា ភីអិលស៊ី ដែលជាធនាគារពាណិជ្ជកម្មបញ្ជី ពាណិជ្ជកម្ម នៅក្នុងព្រះរាជាណាចក្រកម្ពុជា។

សកម្មភាពចម្បង

សកម្មភាពចម្បងរបស់ក្រុមហ៊ុន គឺផ្តល់សេវាបណ្តុះបណ្តាលដល់និស្សិតជាតិ និងអន្តរជាតិ នូវសេវាអប់រំកម្រិតខ្ពស់សិក្សាប្រកបដោយគុណភាពខ្ពស់ ថ្នាក់បរិញ្ញាបត្រ បរិញ្ញាបត្រ និងបរិញ្ញាបត្រជាន់ខ្ពស់ ដោយអនុលោមទៅតាមអនុក្រឹត្យដែលទទួលស្គាល់ដោយរាជរដ្ឋាភិបាលកម្ពុជា និងអាជ្ញាធរពាក់ព័ន្ធ។ ក្រុមហ៊ុនក៏ចូលរួមចំណែកដោយឥរិយាបថវិជ្ជមាន ក្នុងការកសាងសមត្ថភាពរបស់ខ្លួន ដើម្បីបង្កើនគុណសម្បត្តិប្រកបដោយការប្រកួតប្រជែង ក្នុងទីផ្សារពលកម្ម ក៏ដូចជាដើម្បីរៀបចំអាជីវកម្មរបស់ខ្លួនប្រកបដោយប្រសិទ្ធភាព។ ក្រុមហ៊ុនអាចនឹងផ្តល់សេវាផ្សេងៗបន្ថែមទៀត យោងទៅតាមការសម្រេចរបស់ក្រុមប្រឹក្សាភិបាល។

លទ្ធផលហិរញ្ញវត្ថុ

លទ្ធផលហិរញ្ញវត្ថុរបស់ក្រុមហ៊ុនសម្រាប់ដំណាច់ឆ្នាំថ្ងៃទី៣១ ខែធ្នូ ឆ្នាំ២០១៦ ត្រូវបានបង្ហាញនៅក្នុងរបាយការណ៍ចំណេញ-ខាត និងលទ្ធផលលម្អិតផ្សេងៗ នៅលើទំព័រទី៨។

ក្នុងអំឡុងដំណាច់ឆ្នាំថ្ងៃទី៣១ ខែធ្នូ ឆ្នាំ២០១៦ ក្រុមហ៊ុនមិនបានប្រកាស ឬបានបង់ភាគលាភទេ (ឆ្នាំ២០១៥៖គ្មាន)។

ទ្រព្យសកម្ម

គិតត្រឹមកាលបរិច្ឆេទនៃរបាយការណ៍នេះ ក្រុមប្រឹក្សាភិបាលពុំបានដឹងពីហេតុការណ៍ណាមួយ ដែលអាចបណ្តាលឱ្យតម្លៃទ្រព្យសកម្មក្នុងរបាយការណ៍ហិរញ្ញវត្ថុ របស់ក្រុមហ៊ុនពុំត្រឹមត្រូវនោះទេ។

វិធីសាស្ត្រវាយតម្លៃ

គិតត្រឹមកាលបរិច្ឆេទនៃរបាយការណ៍នេះ ក្រុមប្រឹក្សាភិបាលពុំបានដឹងពីកាលៈទេសៈណាមួយដែលបានកើតឡើង ហើយអាចបណ្តាលឱ្យប៉ះពាល់ដល់វិធី សាស្ត្រវាយតម្លៃទ្រព្យសកម្ម និងបំណុលដែលមានស្រាប់នៅក្នុងរបាយការណ៍ហិរញ្ញវត្ថុរបស់ក្រុមហ៊ុន មានភាពមិនត្រឹមត្រូវ ឬមិនសមស្របជាសារវន្តនោះទេ។

បំណុលយថាភាព និងបំណុលផ្សេងៗ

គិតត្រឹមកាលបរិច្ឆេទនៃរបាយការណ៍នេះ ៖

- ក. មិនមានបន្ទុកណាមួយលើទ្រព្យសកម្មរបស់ក្រុមហ៊ុន ដែលបានកើតឡើងដោយសារការដាក់បញ្ចាំ សម្រាប់ការធានាបំណុលរបស់បុគ្គលណាម្នាក់ ឡើយ ចាប់តាំងពីដំណាច់ឆ្នាំមក និង
- ខ. មិនមានបំណុលយថាភាពណាមួយរបស់ក្រុមហ៊ុន ដែលបានកើតឡើងចាប់តាំងពីដំណាច់ឆ្នាំមក

តាមយោបល់របស់ក្រុមប្រឹក្សាភិបាល ពុំមានបំណុលយថាភាព ឬបំណុលផ្សេងៗរបស់ក្រុមហ៊ុន បានក្លាយជាការបង្ខំឱ្យសង ឬអាចនឹងត្រូវទាមទារឱ្យសងក្នុងរយៈពេល១២ខែបន្ទាប់ពីដំណាច់ឆ្នាំ ដែលនឹង ឬអាចនឹងមានផលប៉ះពាល់ជាសារវន្តដល់លទ្ធភាពរបស់ក្រុមហ៊ុន ក្នុងការបំពេញកាតព្វកិច្ចរបស់ខ្លួននៅថ្ងៃកំណត់សងនោះទេ ។

ការប្រែប្រួលកាលៈទេសៈ

គិតត្រឹមកាលបរិច្ឆេទនៃរបាយការណ៍នេះ ក្រុមប្រឹក្សាភិបាលមិនបានដឹងពីកាលៈទេសៈណាមួយដែលមិនបានកែតម្រូវនៅក្នុងរបាយការណ៍នេះ ឬរបាយការណ៍ហិរញ្ញវត្ថុរបស់ក្រុមហ៊ុន ដែលអាចបណ្តាលឱ្យចំនួនទឹកប្រាក់ដែលបានបង្ហាញក្នុងរបាយការណ៍ហិរញ្ញវត្ថុមានភាពមិនត្រឹមត្រូវជាសារវន្តនោះទេ ។

ប្រតិបត្តិការមិនប្រក្រតី

តាមយោបល់របស់ក្រុមប្រឹក្សាភិបាល លទ្ធផលហិរញ្ញវត្ថុរបស់ក្រុមហ៊ុន សម្រាប់ដំណាច់ឆ្នាំថ្ងៃទី៣១ ខែធ្នូ ឆ្នាំ២០១៦ មិនបានទទួលរងនូវផលប៉ះពាល់ជាសារវន្តពីខ្ពង់គណនី ប្រតិបត្តិការ ឬព្រឹត្តិការណ៍មិនប្រក្រតីណាមួយឡើយ ។

តាមយោបល់របស់ក្រុមប្រឹក្សាភិបាល នៅចន្លោះពេលរវាងដំណាច់ឆ្នាំ រហូតមកទល់នឹងកាលបរិច្ឆេទនៃរបាយការណ៍នេះ មិនមានខ្ពង់គណនី ប្រតិបត្តិការ ឬព្រឹត្តិការណ៍ខុសប្រក្រតីណាមួយដែលអាចជះឥទ្ធិពលជាសារវន្តដល់លទ្ធផលហិរញ្ញវត្ថុរបស់ក្រុមហ៊ុននៅក្នុងឆ្នាំនោះទេ ។

ការទទួលខុសត្រូវរបស់ក្រុមប្រឹក្សាភិបាល លើរបាយការណ៍ហិរញ្ញវត្ថុ

ក្រុមប្រឹក្សាភិបាលទទួលខុសត្រូវក្នុងការបញ្ជាក់ថារបាយការណ៍ហិរញ្ញវត្ថុ ត្រូវបានរៀបចំឡើង និងបានបង្ហាញត្រឹមត្រូវនូវគ្រប់ទិដ្ឋភាពជាសារវន្តទាំងអស់នៃស្ថានភាពហិរញ្ញវត្ថុរបស់ក្រុមហ៊ុន គិតត្រឹមថ្ងៃទី៣១ ខែធ្នូ ឆ្នាំ២០១៦ ព្រមទាំងលទ្ធផលហិរញ្ញវត្ថុ និងលំហូរសាច់ប្រាក់របស់ក្រុមហ៊ុនសម្រាប់ដំណាច់ឆ្នាំ។ ក្នុងការរៀបចំរបាយការណ៍ហិរញ្ញវត្ថុទាំងនេះក្រុមប្រឹក្សាភិបាលត្រូវ ៖

១. អនុវត្តគោលការណ៍គណនេយ្យសមស្រប ដោយអនុលោមទៅតាមស្តង់ដាររបាយការណ៍ទាក់ទងនឹងហិរញ្ញវត្ថុអន្តរជាតិ នៃកម្ពុជា (ហៅកាត់ថា "CIFRS") ដែលគាំទ្រដោយការវិនិច្ឆ័យ និងការប៉ាន់ប្រមាណសមហេតុផល និងប្រកបដោយ ការប្រុងប្រយ័ត្ន ព្រមទាំងអនុវត្តតាមគោលការណ៍ទាំងនេះឱ្យបានជាប្រចាំ ។
២. អនុវត្តតាមតម្រូវការក្នុងការលាតត្រដាងព័ត៌មានរបស់ CIFRS ហើយប្រសិនបើមានការប្រាសចាកណាមួយក្នុងការ បង្ហាញឱ្យមានភាពពិត និងត្រឹមត្រូវ ក្រុមប្រឹក្សាភិបាលត្រូវប្រាកដថា ការប្រាសចាកទាំងនោះត្រូវបានបង្ហាញ ពន្យល់ និងកំណត់បរិមាណឱ្យបានត្រឹមត្រូវនៅក្នុងរបាយការណ៍ហិរញ្ញវត្ថុ ។
៣. រក្សាទុកកំណត់ត្រាគណនេយ្យឱ្យបានគ្រប់គ្រាន់ និងប្រព័ន្ធត្រួតពិនិត្យផ្ទៃក្នុងប្រកបដោយប្រសិទ្ធភាព ។
៤. រៀបចំរបាយការណ៍ហិរញ្ញវត្ថុដោយផ្អែកលើមូលដ្ឋាននិរន្តរភាពនៃដំណើរការអាជីវកម្ម លើកលែងតែមានករណីសន្មតសមរម្យថា ក្រុមហ៊ុននឹងមិនអាចបន្តកិច្ចប្រតិបត្តិការអាជីវកម្មនៅពេលអនាគតដ៏ខ្លី និង
៥. គ្រប់គ្រង និងដឹកនាំក្រុមហ៊ុនឱ្យមានប្រសិទ្ធភាព តាមរយៈការសម្រេចចិត្តសំខាន់ៗទាំងអស់ ដែលជះឥទ្ធិពលដល់ប្រតិបត្តិការនិងលទ្ធផលរបស់ក្រុមហ៊ុន ហើយត្រូវធានាថាផលប៉ះពាល់ទាំងនោះ ត្រូវបានឆ្លុះបញ្ចាំងត្រឹមត្រូវនៅក្នុងរបាយការណ៍ហិរញ្ញវត្ថុ ។

ក្រុមប្រឹក្សាភិបាលធានាអះអាងថាក្រុមហ៊ុនបានអនុវត្តតាមតម្រូវការខាងលើ ក្នុងការរៀបចំរបាយការណ៍ហិរញ្ញវត្ថុ។

របាយការណ៍ក្រុមប្រឹក្សាភិបាល

ក្រុមប្រឹក្សាភិបាល សូមធានាអះអាងថារបាយការណ៍ហិរញ្ញវត្ថុរបស់ក្រុមហ៊ុន ត្រូវបានបង្ហាញត្រឹមត្រូវនូវគ្រប់ទិដ្ឋភាពជាសារវន្តទាំងអស់នៃស្ថានភាពហិរញ្ញវត្ថុ របស់ក្រុមហ៊ុន គិតត្រឹមថ្ងៃទី៣១ ខែធ្នូ ឆ្នាំ២០១៦ និងលទ្ធផលអាជីវកម្ម បម្រែបម្រួលមូលធន ព្រមទាំងលំហូរសាច់ប្រាក់របស់ក្រុមហ៊ុនសម្រាប់ដំណាច់ឆ្នាំ ដោយអនុលោមទៅតាមស្តង់ដាររបាយការណ៍ទាក់ទងនឹងហិរញ្ញវត្ថុអន្តរជាតិ នៃកម្ពុជា ។

៨. ក្រុមប្រឹក្សាភិបាល



បណ្ឌិត សូ ផនណារី
ប្រធានក្រុមប្រឹក្សាភិបាល
រាជធានីភ្នំពេញ ព្រះរាជាណាចក្រកម្ពុជា
កាលបរិច្ឆេទ៖ ថ្ងៃទី០៩ ខែមីនា ឆ្នាំ២០១៧

របាយការណ៍របស់សវនករឯករាជ្យ

ជូនភាគទុនិក វិទ្យាស្ថាន ពាណិជ្ជសាស្ត្រ អេស៊ីលីដា

របាយការណ៍សវនកម្មលើរបាយការណ៍ហិរញ្ញវត្ថុ

មតិយោបល់របស់យើងខ្ញុំ

តាមមតិយោបល់យើងខ្ញុំ របាយការណ៍ហិរញ្ញវត្ថុបង្ហាញត្រឹមត្រូវនូវគ្រប់ទិដ្ឋភាពជាសារវន្តទាំងអស់ អំពី ស្ថានភាពហិរញ្ញវត្ថុរបស់ វិទ្យាស្ថាន ពាណិជ្ជសាស្ត្រ អេស៊ីលីដា (ហៅកាត់ថា "ក្រុមហ៊ុន ") គិតត្រឹមថ្ងៃទី៣១ ខែធ្នូ ឆ្នាំ២០១៦ និងលទ្ធផលហិរញ្ញវត្ថុ ព្រមទាំងលំហូរសាច់ប្រាក់សម្រាប់ដំណាច់ឆ្នាំ ដោយអនុលោមទៅតាមស្តង់ដាររបាយការណ៍ទាក់ទងនឹងហិរញ្ញវត្ថុអន្តរជាតិនៃកម្ពុជា។

របាយការណ៍ដែលយើងខ្ញុំបានធ្វើសវនកម្ម

របាយការណ៍ហិរញ្ញវត្ថុរបស់ក្រុមហ៊ុន រួមមាន៖

- របាយការណ៍ស្ថានភាពហិរញ្ញវត្ថុ គិតត្រឹមថ្ងៃទី៣១ ខែធ្នូ ឆ្នាំ២០១៦
- របាយការណ៍ចំណេញ-ខាត និងលទ្ធផលលម្អិតផ្សេងៗសម្រាប់ដំណាច់ឆ្នាំ
- របាយការណ៍បម្រែបម្រួលមូលធនសម្រាប់ដំណាច់ឆ្នាំ
- របាយការណ៍លំហូរសាច់ប្រាក់សម្រាប់ដំណាច់ឆ្នាំ និង
- កំណត់សម្គាល់របាយការណ៍ហិរញ្ញវត្ថុ រាប់ទាំងសេចក្តីសង្ខេបគោលការណ៍គណនេយ្យសំខាន់ៗ។

មូលដ្ឋាននៃមតិយោបល់របស់យើងខ្ញុំ

យើងខ្ញុំបានធ្វើសវនកម្មដោយអនុលោមទៅតាមស្តង់ដារអន្តរជាតិ ស្តីពីសវនកម្មនៃកម្ពុជា (ហៅកាត់ថា "ស្តង់ដារសវនកម្ម")។ ការទទួលខុសត្រូវរបស់យើងខ្ញុំ ដែលអនុលោមទៅតាមស្តង់ដារទាំងនោះ ត្រូវបានពណ៌នាបន្ថែមទៀតនៅក្នុងកថាខណ្ឌ " ការទទួលខុសត្រូវរបស់សវនករក្នុងការធ្វើសវនកម្មលើរបាយការណ៍ហិរញ្ញវត្ថុ " នៅក្នុងរបាយការណ៍របស់យើងខ្ញុំ។

យើងខ្ញុំជឿជាក់ថាការស្នាក់នៅរបស់សវនកម្មដែលយើងខ្ញុំបានទទួលមានភាពគ្រប់គ្រាន់ និងសមហេតុផល ដើម្បីធ្វើជាមូលដ្ឋានសម្រាប់ការបញ្ចេញមតិយោបល់របស់យើងខ្ញុំ។

ឯករាជ្យ

យើងខ្ញុំមានឯករាជ្យពីក្រុមហ៊ុន ដែលអនុលោមទៅតាមក្រមសីលធម៌សម្រាប់គណនេយ្យករវិជ្ជាជីវៈ ដែលចេញផ្សាយដោយក្រុមប្រឹក្សាស្តង់ដារក្រមសីលធម៌អន្តរជាតិ (ហៅកាត់ថា "ក្រមសីលធម៌អន្តរជាតិ ") និងអនុលោមទៅតាមក្រមសីលធម៌ របស់វិទ្យាស្ថានគណនេយ្យករជំនាញ និងសវនករកម្ពុជា (ហៅកាត់ថា "វគ្គសក ")។ យើងខ្ញុំបានបំពេញកាតព្វកិច្ចក្នុងការទទួលខុសត្រូវផ្នែកក្រមសីលធម៌ផ្សេងៗទៀត ដែលកំណត់ដោយក្រមសីលធម៌អន្តរជាតិ និង " វគ្គសក " ។

ការទទួលខុសត្រូវរបស់ថ្នាក់គ្រប់គ្រង និងអ្នកដែលទទួលបន្ទុកលើអភិបាលកិច្ចរបាយការណ៍ហិរញ្ញវត្ថុ

ថ្នាក់គ្រប់គ្រងទទួលខុសត្រូវក្នុងការរៀបចំរបាយការណ៍ហិរញ្ញវត្ថុ និងបង្ហាញរបាយការណ៍ទាំងនោះឲ្យបានត្រឹមត្រូវ ដោយអនុលោមទៅតាមស្តង់ដាររបាយការណ៍ទាក់ទងនឹងហិរញ្ញវត្ថុអន្តរជាតិនៃកម្ពុជា និងទទួលខុសត្រូវលើការត្រួតពិនិត្យផ្ទៃក្នុង ដែលថ្នាក់គ្រប់គ្រងកំណត់ថាមានភាពចាំបាច់ក្នុងការរៀបចំរបាយការណ៍ហិរញ្ញវត្ថុ ឲ្យរៀបរយផុតពីការរាយការណ៍ខុសជាសារវន្ត ដែលបណ្តាលមកពីការក្លែងបន្លំ ឬកំហុសឆ្គងផ្សេងៗ ។

ក្នុងការរៀបចំរបាយការណ៍ហិរញ្ញវត្ថុ ថ្នាក់គ្រប់គ្រងទទួលខុសត្រូវក្នុងការវាយតម្លៃអំពីលទ្ធភាពរបស់ក្រុមហ៊ុនក្នុងការបន្តនិរន្តរភាពអាជីវកម្ម ការលាតត្រដាងព័ត៌មានដែលពាក់ព័ន្ធ ក៏ដូចជាបញ្ហាផ្សេងៗដែលទាក់ទងទៅនឹងនិរន្តរភាពអាជីវកម្ម ដោយប្រើមូលដ្ឋានគណនេយ្យសម្រាប់និរន្តរភាពអាជីវកម្ម លើកលែងតែថ្នាក់គ្រប់គ្រងគ្រោងនឹងបិទអាជីវកម្មរបស់ក្រុមហ៊ុន ឬបញ្ឈប់ប្រតិបត្តិការ ដោយមិនមានជម្រើសប្រកបដោយភាពប្រាកដប្រជាណាមួយ ។

អ្នកដែលទទួលបន្ទុកអភិបាលកិច្ច ត្រូវមានការទទួលខុសត្រូវក្នុងការត្រួតពិនិត្យដំណើរការនៃការរាយការណ៍ហិរញ្ញវត្ថុរបស់ក្រុមហ៊ុន ។

ការទទួលខុសត្រូវរបស់សវនករ ក្នុងការធ្វើសវនកម្មលើរបាយការណ៍ហិរញ្ញវត្ថុ

គោលបំណងរបស់យើងខ្ញុំគឺស្វែងរកអំណោយអំណាចដែលសមហេតុផល ថារបាយការណ៍ហិរញ្ញវត្ថុទាំងមូល ពុំមានការរាយការណ៍ខុសជាសារវន្តដែលបណ្តាលមកពីការក្លែងបន្លំ ឬកំហុសឆ្គងផ្សេងៗ និងចេញរបាយការណ៍សវនកម្មដែលមានមតិយោបល់របស់យើងខ្ញុំ។ ការអះអាងដែលសមហេតុផលគឺជាការអះអាងក្នុងកម្រិតខ្ពស់ ប៉ុន្តែវាមិនមែនជាការធានាថាសវនកម្មដែលបានធ្វើឡើងដោយអនុលោមទៅតាមស្តង់ដារសវនកម្ម តែងតែរកឃើញជានិច្ចនូវការរាយការណ៍ខុសជាសារវន្តដែលបានកើតឡើងនោះទេ។ ការរាយការណ៍ខុសអាចកើតឡើងពីការក្លែងបន្លំ ឬកំហុសឆ្គង ហើយវាត្រូវបានចាត់ទុកថាមានលក្ខណៈជាសារវន្ត ប្រសិនបើការរាយការណ៍ខុសនីមួយៗ ឬការរាយការណ៍ខុសសរុប អាចត្រូវបានរំពឹងថាជះឥទ្ធិពលលើមូលដ្ឋាននៃការសម្រេចចិត្តផ្នែកសេដ្ឋកិច្ចរបស់អ្នកប្រើប្រាស់របាយការណ៍ហិរញ្ញវត្ថុទាំងនេះ ។

ផ្នែកមួយនៃការធ្វើសវនកម្មដែលអនុលោមទៅតាមស្តង់ដារសវនកម្ម តម្រូវឲ្យយើងខ្ញុំប្រើប្រាស់ការវិនិច្ឆ័យ និងរក្សាការរៀងឆ្ងល់ប្រកបដោយវិជ្ជាជីវៈ ក្នុងពេលបំពេញការងារសវនកម្មរបស់យើងខ្ញុំ ហើយយើងខ្ញុំ៖

- កំណត់ និងវាយតម្លៃហានិភ័យនៃការខុសជាសារវន្តនៃរបាយការណ៍ហិរញ្ញវត្ថុ ដែលអាចបណ្តាលមកពីការក្លែងបន្លំ ឬកំហុសឆ្គងផ្សេងៗ ដោយតាក់តែងនីតិវិធីសវនកម្ម និងធ្វើសវនកម្មដើម្បីឆ្លើយតបទៅនឹងហានិភ័យទាំងនោះ និងស្វែងរកភស្តុតាងសវនកម្មគ្រប់គ្រាន់និងសមស្រប ដើម្បីធ្វើជាមូលដ្ឋានសម្រាប់ការបញ្ជាក់យោបល់របស់យើងខ្ញុំ។ ហានិភ័យដែលបណ្តាលមកពីការកមិនឃើញកំហុសជាសារវន្តពីការក្លែងបន្លំ វាមានទំហំធំជាងហានិភ័យដែលបណ្តាលមកពីកំហុសឆ្គងអចេតនា។ ការក្លែងបន្លំមាន ការសមគំនិត ការក្លែងបន្លំឯកសារ ការលួចបំបាត់ដោយចេតនា ការបង្ហាញខុសឬការបដិសេធនូវប្រព័ន្ធត្រួតពិនិត្យផ្ទៃក្នុង ។
- ស្វែងយល់អំពីប្រព័ន្ធត្រួតពិនិត្យផ្ទៃក្នុងដែលពាក់ព័ន្ធនឹងសវនកម្ម ដើម្បីតាក់តែងនីតិវិធីសវនកម្មដែលសមស្របទៅតាមកាលៈទេសៈ ប៉ុន្តែមិនបញ្ចេញមតិយោបល់របស់យើងខ្ញុំទៅលើប្រសិទ្ធភាពនៃការត្រួតពិនិត្យប្រព័ន្ធផ្ទៃក្នុងរបស់ក្រុមហ៊ុនទេ ។
- វាយតម្លៃអំពីភាពសមស្របនៃគោលការណ៍គណនេយ្យដែលបានប្រើប្រាស់ ភាពសមហេតុផលនៃការប៉ាន់ស្មានគណនេយ្យ និងការលាតត្រដាងពាក់ព័ន្ធដែលថ្នាក់គ្រប់គ្រងបានធ្វើឡើង ។
- សន្និដ្ឋានលើភាពសមស្របនៃការប្រើប្រាស់ មូលដ្ឋានគណនេយ្យនិរន្តរភាពអាជីវកម្មរបស់ថ្នាក់គ្រប់គ្រង អាស្រ័យទៅលើភស្តុតាងសវនកម្មដែលយើងខ្ញុំទទួលបាន ថាតើវាមានភាពមិនច្បាស់លាស់ជាសារវន្តដែលបានកើតឡើងកម្រិតណា ពាក់ព័ន្ធនឹងព្រឹត្តិការណ៍ ឬលក្ខខណ្ឌនានា អាចបណ្តាលឲ្យមានការសង្ស័យ ជាដុំកំរិតទៅលើលទ្ធភាពរបស់ក្រុមហ៊ុន ក្នុងការបន្តនិរន្តរភាពអាជីវកម្មរបស់ខ្លួនដែរឬទេ។ ប្រសិនបើយើងខ្ញុំសន្និដ្ឋានថាមានភាពមិនច្បាស់លាស់ជាសារវន្តបានកើតឡើង នោះយើងខ្ញុំត្រូវធ្វើការបង្ហាញនៅក្នុងរបាយការណ៍សវនកម្ម ដើម្បីទាញចំណាប់អារម្មណ៍អ្នកប្រើប្រាស់របាយការណ៍ហិរញ្ញវត្ថុ ចំពោះការលាតត្រដាង ព័ត៌មាននៅក្នុងរបាយការណ៍ហិរញ្ញវត្ថុ ឬប្រសិនបើការលាតត្រដាងនោះនៅមិនទាន់គ្រប់គ្រាន់ទៀតយើងខ្ញុំត្រូវធ្វើការកែប្រែមតិយោបល់របស់យើងខ្ញុំ។ សេចក្តីសន្និដ្ឋានសរុបរបស់យើងខ្ញុំ អាស្រ័យទៅលើភស្តុតាងសវនកម្មដែលយើងខ្ញុំទទួលបាន រហូតដល់ថ្ងៃចុះហត្ថលេខាលើរបាយការណ៍សវនកម្មនេះ។ ទោះជាយ៉ាងណាក៏ដោយ ព្រឹត្តិការណ៍ ឬលក្ខខណ្ឌនានាក្នុងពេលអនាគត អាចបណ្តាលឲ្យក្រុមហ៊ុនឈប់បន្តនិរន្តរភាពអាជីវកម្ម ។
- វាយតម្លៃការបង្ហាញទូទៅរបស់សម្ព័ន្ធ និងខ្លឹមសារក្នុងរបាយការណ៍ហិរញ្ញវត្ថុ រាប់ទាំងការលាតត្រដាងព័ត៌មានផ្សេងៗ និងកំណត់ថារបាយការណ៍ហិរញ្ញវត្ថុបង្ហាញពីប្រតិបត្តិការ និងព្រឹត្តិការណ៍ជាក់ស្តែង ដែលអាចធ្វើឲ្យមានការបង្ហាញត្រឹមត្រូវ ។

យើងខ្ញុំបានវាយការណ៍ជូនអ្នកដែលទទួលបន្ទុកអភិបាលកិច្ចរបស់ក្រុមហ៊ុនផ្សេងៗ ដូចជា ទំហំការងារ និងពេលវេលាសវនកម្ម ព្រមទាំងបញ្ហាសវនកម្មសំខាន់ៗដែលយើងខ្ញុំបានរកឃើញ រួមទាំងវាយការណ៍ពីភាពខ្វះខាតជាសារវន្តក្នុងការគ្រប់គ្រងផ្ទៃក្នុង ដែលយើងខ្ញុំបានរកឃើញក្នុងការធ្វើសវនកម្មរបស់យើងខ្ញុំ ។

ជ. ក្រុមហ៊ុន PricewaterhouseCoopers (Cambodia) Ltd.

គុយ លីម
Partner



រាជធានីភ្នំពេញ ព្រះរាជាណាចក្រកម្ពុជា
កាលបរិច្ឆេទ៖ ថ្ងៃទី០៩ ខែមីនា ឆ្នាំ២០១៧



ថ្នាក់ដឹកនាំ និងកម្មករនិយោជិត ព្រមទាំងនិស្សិត វិទ្យាស្ថាន ពាណិជ្ជសាស្ត្រ អេស៊ីលីដា ចូលរួមលេងកីឡា ដើម្បីសុខភាព

របាយការណ៍ស្ថានភាពហិរញ្ញវត្ថុ

គិតត្រឹមថ្ងៃទី៣១ ខែធ្នូ ឆ្នាំ២០១៦

	កំណត់សម្គាល់	៣១ ធ្នូ ឆ្នាំ ២០១៦		៣១ ធ្នូ ឆ្នាំ ២០១៥	
		ដុល្លារអាមេរិក	ពាន់រៀល	ដុល្លារអាមេរិក	ពាន់រៀល
ទ្រព្យសកម្ម					
ទ្រព្យសកម្មរយៈពេលវែង					
ទ្រព្យសម្បត្តិ និងបរិក្ខារ	៦	១៦.០៧៧.៦០៨	៦៤.៩០៥.៣០៣	១៣.៦២៩.១២៤	៥៥.១៩៧.៩៥២
ទ្រព្យសកម្មអរូបី	៧	៣.៦៨៥	១៤.៨៧៦	៧២២	២.៩២៤
ពន្ធពន្យារទ្រព្យសកម្ម	៨	១៣៨.៨១៤	៥៦០.៣៩២	៩៥.៨៩២	៣៨៨.៣៦៣
ប្រាក់តម្កល់តាមច្បាប់	៩	៥៩.៤៥០	២៤០.០០០	-	-
ទ្រព្យសកម្មហិរញ្ញវត្ថុសម្រាប់លក់	១០	៣៧.២៩២	១៥០.៥៤៨	៣៧.២៩២	១៥១.០៣៣
ទ្រព្យសកម្មរយៈពេលវែងសរុប		១៦.៣១៦.៨៤៩	៦៥.៨៧១.១១៩	១៣.៧៦៣.០៣០	៥៥.៧៤០.២៧២
ទ្រព្យសកម្មរយៈពេលខ្លី					
សាច់ប្រាក់ និងសាច់ប្រាក់សមមូល	១១	១.៣១៩.៦៩០	៥.៣២៧.៥៨៩	៩០.៥៣៣	៣៦៦.៦៥៩
ប្រាក់តម្កល់មានកាលកំណត់	១២	៨.៩៤២.៥៥០	៣៦.១០១.០៧៤	២.៨៤៨.០៤៨	១១.៥៣៤.៥៩៤
ប្រាក់ជំនួយត្រូវទទួល		-	-	-	-
គណនីត្រូវទទួលផ្សេងៗ	១៣	២៦.៨៦០	១០៨.៤៣៤	៦៦.០៨៣	២៦៧.៦៣៦
ទ្រព្យសកម្មរយៈពេលខ្លីសរុប		១០.២៨៩.១០០	៤១.៥៣៧.០៩៧	៣.០០៤.៦៦៤	១២.១៦៨.៨៨៩
ទ្រព្យសកម្មសរុប		២៦.៦០៥.៩៤៩	១០៧.៤០៨.២១៦	១៦.៧៦៧.៦៩៤	៦៧.៩០៩.១៦១
បំណុល					
បំណុលរយៈពេលវែង					
ប្រាក់កម្ចី	១៥	៤.៧៩៨.០៣៣	១៩.៣៦៩.៦៥៩	-	-
កាតព្វកិច្ចអត្ថប្រយោជន៍បុគ្គលិក	១៦	២៤៧.៨០២	១.០០០.៣៧៧	២១៥.៩៤២	៨៧៤.៥៦៥
បំណុលរយៈពេលវែងសរុប		៥.០៤៥.៨៣៥	២០.៣៧០.០៣៦	២១៥.៩៤២	៨៧៤.៥៦៥
បំណុលរយៈពេលខ្លី					
ប្រាក់កម្ចី	១៥	១៩.០៧៧	៧៧.០១៥	-	-
បង្គរ និងគណនីត្រូវសងផ្សេងៗ	១៧	៦៦៦.៨៥០	២.៦៩២.០៧៣	៤៣២.០១៥	១.៧៤៩.៦៦១
បំណុលពន្ធលើប្រាក់ចំណេញក្នុងគ្រា	២២	១១.១៩៥	៤៥.១៩៤	៥៣.៣៤២	២១៦.០៣៥
បំណុលរយៈពេលខ្លីសរុប		៦៩៧.១២២	២.៨១៤.២៨២	៤៨៥.៣៥៧	១.៩៦៥.៦៩៦
បំណុលសរុប		៥.៧៤២.៩៥៧	២៣.១៨៤.៣១៨	៧០១.២៩៩	២.៨៤០.២៦១
មូលធន					
ដើមទុន	១៤	១៧.៨០៥.០០០	៧១.៨៧៨.៧៨៥	១២.៨០៥.០០០	៥១.៨៦០.២៥០
ចំណេញរក្សាទុក		៣.០៥៧.៩៩២	១២.៣២០.១២៤	៣.២៦១.៣៩៥	១៣.១៤៤.៥១៦
ទុនបម្រុងផ្សេងៗ		-	២៤.៩៨៩	-	៦៤.១៣៤
មូលធនសរុប		២០.៨៦២.៩៩២	៨៤.២២៣.៨៩៨	១៦.០៦៦.៣៩៥	៦៥.០៦៨.៩០០
មូលធន និងបំណុលសរុប		២៦.៦០៥.៩៤៩	១០៧.៤០៨.២១៦	១៦.៧៦៧.៦៩៤	៦៧.៩០៩.១៦១

កំណត់សម្គាល់ដែលភ្ជាប់មកជាមួយ ពីទំព័រទី ១១ ដល់ទំព័រទី ៤២ គឺជាផ្នែកនៃរបាយការណ៍ហិរញ្ញវត្ថុនេះ។

របាយការណ៍ចំណេញ-ខាត និងលទ្ធផលលម្អិតផ្សេងៗ

សម្រាប់ដំណាច់ឆ្នាំថ្ងៃទី៣១ ខែធ្នូ ឆ្នាំ២០១៦

	កំណត់សម្គាល់	២០១៦		២០១៥	
		ដុល្លារអាមេរិក (កំណត់សម្គាល់ ៤)	ពាន់រៀល	ដុល្លារអាមេរិក (កំណត់សម្គាល់ ៤)	ពាន់រៀល
ចំណូល	១៨	១.៨៧១.៦២១	៧.៥៨៥.៦៨០	២.១៦៦.៣១២	៨.៧៩៥.២២៧
ថ្លៃដើមនៃសេវាកម្ម	១៩	(៨៦១.៣៧៤)	(៣.៤៩១.១៤៩)	(៦៤៣.៩៥៦)	(២.៦១៤.៤៦១)
ចំណេញដុល		១.០១០.២៤៧	៤.០៩៤.៥៣១	១.៥២២.៣៥៦	៦.១៨០.៧៦៦
ចំណាយទូទៅ និងរដ្ឋបាល	២០	(១.៣៣៦.៩៥០)	(៥.៤១៨.៦៥៨)	(១.៣៦៩.៦៩៣)	(៥.៥៦០.៩៥៣)
ចំណូលផ្សេងៗ		៣៣៧	១.៣៦៦	២០៥	៨៣២
ខាតផ្សេងៗ-សុទ្ធ		(១.២៧៩)	(៥.១៨៤)	(១៩៣)	(៧៨៤)
(ខាត)/ចំណេញ ប្រតិបត្តិការ		(៣២៧.៦៤៥)	(១.៣២៧.៩៤៥)	១៥២.៦៧៥	៦១៩.៨៦១
ចំណូលពីប្រាក់ជំនួយ		-	-	៥.៣៨០	២១.៨៤៣
ចំណូលការប្រាក់		១៣៦.០៥៦	៥៥១.៤៣៥	២០៤.១៥៨	៨២៨.៨៨១
ចំណាយការប្រាក់		(៣២.៤៩៥)	(១៣១.៧០២)	-	-
ចំណូលការប្រាក់-សុទ្ធ	២១	១០៣.៥៦១	៤១៩.៧៣៣	២០៤.១៥៨	៨២៨.៨៨១
(ខាត)/ចំណេញមុនបង់ពន្ធលើប្រាក់ចំណេញ		(២២៤.០៨៤)	(៩០៨.២១២)	៣៥៦.៨៣៣	១.៤៧០.៥៨៥
ចំណាយពន្ធលើប្រាក់ចំណេញ	២២	២២.៨៤២	៩២.៥៧៩	(៧២.១៥០)	(២៩២.៩២៩)
(ខាត)/ចំណេញក្នុងឆ្នាំ		(២០១.២៤២)	(៨១៥.៦៣៣)	២៨៤.៦៨៣	១.១៧៧.៦៥៦
ចំណូលលម្អិតផ្សេងៗ៖					
ខ្ទង់ផ្សេងៗដែលមិនត្រូវបានចាត់ថ្នាក់ឡើងវិញក្នុងចំណេញ-ខាត					
ការវាស់វែងកាតព្វកិច្ចអត្ថប្រយោជន៍បុគ្គលិកឡើងវិញ		(២.១៦១)	(៥.៤៤២)	(៣.០៥៤)	(៧.៣៧២)
លម្អៀងពីការប្តូររូបិយប័ណ្ណ		-	(៣៩.១៤៥)	-	(៦៤.៨៣១)
(ខាត)/ចំណេញលម្អិតសរុបក្នុងឆ្នាំ		(២០៣.៤០៣)	(៨៥៤.៦២០)	២៨១.៦២៩	១.១០៨.៨២៣
(ខាត)/ចំណេញរបស់៖					
ម្ចាស់ក្រុមហ៊ុន		(២០១.២៤២)	(៨១៥.៦៣៣)	២៨០.០៦៣	១.១៧៧.៦៥៦
(ខាត)/ចំណេញលម្អិតសរុបរបស់៖		(២០៣.៤០៣)	(៨៥៤.៦២០)	២៨១.៦២៩	១.១០៨.៨២៣



វិទ្យាស្ថាន ពាណិជ្ជសាស្ត្រ អេស៊ីលីដា ចុះហត្ថលេខាលើអនុស្សរណៈយោគយល់គ្នា ជាមួយ ស្ថាប័នអប់រំ អ៊ិន ជី ស៊ី ក្រុម

របាយការណ៍ប្រែប្រួលមូលធន

សម្រាប់ដំណាច់ឆ្នាំ ថ្ងៃទី៣១ ខែធ្នូ ឆ្នាំ២០១៦

	ជាលសម្រាប់ក្រុមហ៊ុន					
	ដើមទុន	ចំណេញរក្សាទុក		ទុនប្រុងរៀងរាល់		សរុប
	ដុល្លារអាមេរិក	ពាន់រៀល	ដុល្លារអាមេរិក	ពាន់រៀល	ដុល្លារអាមេរិក	ពាន់រៀល
សម្រាប់ដំណាច់ឆ្នាំថ្ងៃទី៣១ ខែធ្នូ ឆ្នាំ២០១៥						
សមតុល្យគិតត្រឹមថ្ងៃទី០១ ខែមករា ឆ្នាំ២០១៥	១២,៨០៥,០០០	៥២,១៨០,៣៧៥	២,៩៧៤,៣៨៦	១១,៩៩១,៦៤៨	-	១៥,៧៧៩,៣៨៦
ចំណូលលម្អិត:						
ចំណេញក្នុងឆ្នាំ	-	-	២៩០,០៦៣	១,១៦៥,២៥៧	-	២៩០,០៦៣
ការវាស់វែងភាពត្រូវត្រូវប្រយោជន៍បុគ្គលិកទៀតវិញ	-	-	(៣.០៥៤)	(១២.៣៩៩)	-	(៣.០៥៤)
ចំណូលលម្អិតផ្សេងៗ - លម្អៀងពីការប្តូររូបិយប័ណ្ណ	-	-	-	-	-	(៦៤.៨៣១)
ចំណូលលម្អិតសរុបក្នុងឆ្នាំ	-	-	២៨៧,០០៩	១,១៥២,៨៥៨	-	២៨៧,០០៩
ប្រតិបត្តិការជាមួយម្ចាស់ក្រុមហ៊ុន:						
លម្អៀងពីការប្តូររូបិយប័ណ្ណ	-	(៣២០.១២៥)	-	-	-	(៣២០.១២៥)
សមតុល្យនៅថ្ងៃទី៣១ ខែធ្នូ ឆ្នាំ២០១៥	១២,៨០៥,០០០	៥១,៨៦០,២៥០	៣,២៦១,៣៩៥	១៣,១៤៤,៥១៦	-	១៦,០៦៦,៣៩៥
សម្រាប់ដំណាច់ឆ្នាំថ្ងៃទី៣១ ខែធ្នូ ឆ្នាំ២០១៦						
សមតុល្យគិតត្រឹមថ្ងៃទី០១ ខែមករា ឆ្នាំ២០១៦	១២,៨០៥,០០០	៥១,៨៦០,២៥០	៣,២៦១,៣៩៥	១៣,១៤៤,៥១៦	-	១៦,០៦៦,៣៩៥
ចំណូលលម្អិត:						
ខាតក្នុងឆ្នាំ	-	-	(២០១,២៤២)	(៨១៥,៦៣៣)	-	(២០១,២៤២)
ការវាស់វែងភាពត្រូវត្រូវប្រយោជន៍បុគ្គលិកទៀតវិញ	-	-	(២,១៦១)	(៨.៧៩៩)	-	(២,១៦១)
ចំណូលលម្អិតផ្សេងៗ - លម្អៀងពីការប្តូររូបិយប័ណ្ណ	-	-	-	-	-	(៣៩.១៤៥)
ខាតលម្អិតសរុបក្នុងឆ្នាំ	-	-	(២០៣,៤០៣)	(៨២៤,៤៣២)	-	(២០៣,៤០៣)
ប្រតិបត្តិការជាមួយម្ចាស់ក្រុមហ៊ុន:						
ដើមទុនបន្ថែមបានបង់	៥.០០០.០០០	២០,២៦៥.០០០	-	-	-	៥.០០០.០០០
លម្អៀងពីការប្តូររូបិយប័ណ្ណ	-	(២៤៦.៤៦៥)	-	-	-	(២៤៦.៤៦៥)
សមតុល្យគិតត្រឹមថ្ងៃទី៣១ ខែធ្នូ ឆ្នាំ២០១៦	១៧,៨០៥,០០០	៧១,៨៧៨,៧៨៥	៣,០៥៧,៩៩២	១២,៣២០,១២៤	-	២៤,២៦២,៩៩២

កំណត់សម្គាល់លំដាប់តារាងជាមួយ ពីទំព័រទី ៣៨ ដល់ទំព័រទី ៥៧ គឺជាផ្នែកនៃរបាយការណ៍ហិរញ្ញវត្ថុនេះ ។

របាយការណ៍លំហូរសាច់ប្រាក់

សម្រាប់ដំណាច់ឆ្នាំ ថ្ងៃទី៣១ ខែធ្នូ ឆ្នាំ២០១៦

	កំណត់ សម្គាល់	២០១៦		២០១៥	
		ដុល្លារអាមេរិក	ពាន់រៀល	ដុល្លារអាមេរិក	ពាន់រៀល
លំហូរសាច់ប្រាក់ពីសកម្មភាពប្រតិបត្តិការ					
(ខាត)/ចំណេញមុនបង់ពន្ធលើប្រាក់ចំណេញ		(២២៤.០៨៤)	(៩០៨.២១២)	៣៦២.២១៣	១.៤៧០.៥៨៥
<i>និយ័តកម្ម៖</i>					
រំលស់ទ្រព្យសម្បត្តិ និងបរិក្ខារ	៦	១៥៥.៩៣១	៦៣១.៩៨៨	៩៨.៤៥៥	៣៩៩.៧២៧
រំលស់ទ្រព្យសកម្មអរូបី	៧	៤៦៨	១.៨៩៧	២៨៥	១.១៥៧
ចំណាយការប្រាក់-សុទ្ធ	២១	(១០៣.៥៦១)	(៤១៩.៧៣៣)	(២០៤.១៥៨)	(៨២៨.៨៨១)
ខាតពីការលក់ទ្រព្យសម្បត្តិ និងបរិក្ខារ		១៥៧	៦៣៦	១៩៩	៨០៨
		(១៧១.០៨៩)	(៦៩៣.៤២៤)	២៥៦.៩៩៤	១.០៤៣.៣៩៦
<i>បម្រែបម្រួលដើមទុនបង្វិល៖</i>					
ប្រាក់ជំនួយត្រូវទទួល		-	-	១៣៧.៤៤៧	៥៥៨.០៣៥
គណនីត្រូវទទួលផ្សេងៗ		៣៩.២២៣	១៥៨.៩៧១	៩៤.១២៩	៣៨២.១៦៤
បង្គរ និងគណនីត្រូវបង់ផ្សេងៗ		២៣៤.៨៣៤	៩៥១.៧៨២	៨៧.២០០	៣៥៤.០៣២
កាតព្វកិច្ចអត្ថប្រយោជន៍បុគ្គលិក		២៩.៦៩៩	១២០.៣៧០	២១.៦៩៨	៨៨.០៩៤
សាច់ប្រាក់បានប្រើក្នុងប្រតិបត្តិការ		១៣២.៦៦៧	៥៣៧.៦៩៩	៥៩៧.៤៦៨	២.៤២៥.៧២១
ពន្ធលើប្រាក់ចំណេញបានបង់		(៦២.២២៧)	(២៥២.២០៦)	(២២៨.១៤៥)	(៩២៦.២៦៩)
សាច់ប្រាក់សុទ្ធបានពីសកម្មភាពប្រតិបត្តិការ		៧០.៤៤០	២៨៥.៤៩៣	៣៦៩.៣២៣	១.៤៩៩.៤៥២
លំហូរសាច់ប្រាក់ពីសកម្មភាពវិនិយោគ					
ការទិញទ្រព្យសម្បត្តិ និងបរិក្ខារ	៦	(២.៥៧៤.៩១២)	(១០.៤៣៦.១១៨)	(១.២៤៧.៥២៧)	(៥.០៦៤.៩៦០)
ការធ្វើមូលធនកម្មការប្រាក់ពីទ្រព្យសកម្មដែលមានគុណវុឌ្ឍិ	៦	(២៩.៦៦០)	(១២០.២១២)	-	-
ការទិញទ្រព្យសកម្មអរូបី	៧	(៣.៤៣០)	(១៣.៩០២)	-	-
ប្រាក់តម្កល់មានកាលកំណត់		(៦.១១៤.៤៦០)	(២៤.៧៨១.៩០៦)	(៦៤.៣៣១)	(២៦១.១៨៤)
ការប្រាក់បានទទួល		១៥៦.០១៤	៦៣២.៣២៥	១៩៥.៨៧៧	៧៩៥.២៦១
ប្រាក់តម្កល់តាមច្បាប់		(៥៩.៤៥០)	(២៤០.៩៥១)	-	-
សាច់ប្រាក់សុទ្ធបានប្រើក្នុងសកម្មភាពវិនិយោគ		(៨.៦២៥.៨៩៨)	(៣៤.៩៦០.៧៦៤)	(១.១១៥.៩៨១)	(៤.៥៣០.៨៨៣)
លំហូរសាច់ប្រាក់ពីសកម្មភាពវិនិយោគ					
សាច់ប្រាក់បានពីដើមទុនបន្ថែមបានបង់		៥.០០០.០០០	២០.២៦៥.០០០	-	-
សាច់ប្រាក់បានពីប្រាក់កម្ចី		៤.៨១៧.១១០	១៩.៥២៣.៧៤៧	-	-
ការប្រាក់បានបង់		(៣២.៤៩៥)	(១៣១.៧០២)	-	-
សាច់ប្រាក់សុទ្ធបានពីសកម្មភាពហិរញ្ញប្បទាន		៩.៧៨៤.៦១៥	៣៩.៦៦៧.០៤៥	-	-
កំណើន/(តំហាយ)សាច់ប្រាក់ និងសាច់ប្រាក់សមមូលសុទ្ធ		១.២២៩.១៥៧	៤.៩៨១.៧៧៤	(៧៤៦.៦៥៨)	(៣.០៣១.៤៣១)
សាច់ប្រាក់ និងសាច់ប្រាក់សមមូលដើមឆ្នាំ		៩០.៥៣៣	៣៦៦.៦៥៩	៨៣៧.១៩១	៣.៤១១.៥៥៣
លម្អៀងពីការប្តូររូបិយប័ណ្ណ		-	(២០.៨៤៤)	-	(១៣.៤៦៣)
សាច់ប្រាក់និងសាច់ប្រាក់សមមូលចុងឆ្នាំ	១១	១.៣១៩.៦៩០	៥.៣២៧.៥៨៩	៩០.៥៣៣	៣៦៦.៦៥៩

កំណត់សម្គាល់របាយការណ៍ហិរញ្ញវត្ថុ

សម្រាប់ដំណាច់ឆ្នាំ ថ្ងៃទី៣១ ខែធ្នូ ឆ្នាំ២០១៦

១. ព័ត៌មានទូទៅ

មុនថ្ងៃទី១០ ខែវិច្ឆិកា ឆ្នាំ២០១៦ ក្រុមហ៊ុន (អតីត "ក្រុមហ៊ុន អេស៊ីលីដា ត្រេននិង សេនដ៍ លីមីតធីត") គឺជាក្រុមហ៊ុនឯកជនទទួលខុសត្រូវមានកម្រិត បង្កើតឡើងនៅក្នុងព្រះរាជាណាចក្រកម្ពុជា ក្រោមអាជ្ញាប័ណ្ណលេខ Co.១៣៣២KH /២០១១ ចុះថ្ងៃទី០៨ ខែមិថុនា ឆ្នាំ២០១១ ពីក្រសួងពាណិជ្ជកម្ម។ នៅថ្ងៃទី១០ ខែវិច្ឆិកា ឆ្នាំ២០១៦ ក្រសួងពាណិជ្ជកម្មបានអនុម័តឱ្យក្រុមហ៊ុនប្តូរនាមករណ៍ ក្រុមហ៊ុនទៅជា វិទ្យាស្ថាន ពាណិជ្ជសាស្ត្រ អេស៊ីលីដា ក្រោមវិញ្ញាបនបត្រចុះបញ្ជី លេខ ០០០០៣៨៣៦។ នៅថ្ងៃទី២៥ ខែមករា ឆ្នាំ២០១៦ រាជរដ្ឋាភិបាលកម្ពុជា បានចេញអាជ្ញាប័ណ្ណឱ្យក្រុមហ៊ុន តាមរយៈអនុក្រឹត្យលេខ ១៣អនក្រ.បក ដើម្បី ប្រែក្លាយជាវិទ្យាស្ថាន។ ក្រុមហ៊ុនត្រូវបានកាន់កាប់ទាំងស្រុងដោយ ធនាគារ អេស៊ីលីដា ភីអិលស៊ី ដែលជាធនាគារពាណិជ្ជ ចុះបញ្ជីពាណិជ្ជកម្មនៅក្នុង ព្រះរាជាណាចក្រកម្ពុជា។

សកម្មភាពចម្បងរបស់ក្រុមហ៊ុន គឺផ្តល់សេវាបណ្តុះបណ្តាលដល់និស្សិត ជាតិ និងអន្តរជាតិ នូវសេវាអប់រំកម្រិតខ្ពស់សិក្សាប្រកបដោយគុណភាពខ្ពស់ ថ្នាក់បរិញ្ញាបត្រ និង បរិញ្ញាបត្រ និងបរិញ្ញាបត្រជាន់ខ្ពស់ ដោយអនុលោមទៅតាម អនុក្រឹត្យដែលទទួលស្គាល់ដោយរាជរដ្ឋាភិបាលកម្ពុជា និងអាជ្ញាធរពាក់ព័ន្ធ។ ក្រុមហ៊ុនក៏ចូលរួមចំណែកដោយឥរិយាបថវិជ្ជមាន ក្នុងការកសាងសមត្ថភាព របស់ខ្លួន ដើម្បីបង្កើនគុណសម្បត្តិប្រកបដោយការប្រកួតប្រជែងក្នុងទីផ្សារ ពលកម្ម ក៏ដូចជាដើម្បីរៀបចំអាជីវកម្មរបស់ខ្លួន ប្រកបដោយប្រសិទ្ធភាព។ ក្រុមហ៊ុនអាចនឹងផ្តល់សេវាផ្សេងៗបន្ថែមទៀត យោងទៅតាមការសម្រេចរបស់ ក្រុមប្រឹក្សាភិបាល ។

ការិយាល័យចុះបញ្ជីរបស់ក្រុមហ៊ុន មានទីតាំងស្ថិតនៅអគារលេខ ៥០ ផ្លូវ ៥១៦ កែងនឹងផ្លូវ ៣៣៥ ភូមិ ៦ សង្កាត់បឹងកក់ ១ ខណ្ឌទួលគោក រាជធានីភ្នំពេញ ព្រះរាជាណាចក្រកម្ពុជា ។

គិតត្រឹមថ្ងៃទី៣១ ខែធ្នូ ឆ្នាំ២០១៦ ក្រុមហ៊ុនមានបុគ្គលិកចំនួន ៩៤នាក់ (ឆ្នាំ២០១៥ ៖ ១០១នាក់) ។

ក្រុមប្រឹក្សាភិបាល បានអនុម័តឱ្យចេញផ្សាយរបាយការណ៍ហិរញ្ញវត្ថុនេះ នៅថ្ងៃទី ០៦ ខែមីនា ឆ្នាំ២០១៧ ។

២. សេចក្តីសង្ខេបអំពីគោលការណ៍គណនេយ្យសំខាន់ៗ

គោលការណ៍គណនេយ្យសំខាន់ៗ ដែលបានប្រើប្រាស់ក្នុងការរៀបចំ របាយការណ៍ហិរញ្ញវត្ថុនេះ ត្រូវបានបង្ហាញដូចខាងក្រោម។ គោលការណ៍ គណនេយ្យទាំងនេះ ត្រូវបានអនុវត្តជាប្រចាំគ្រប់ឆ្នាំទាំងអស់ដែលបានបង្ហាញ លើកលែងតែមានការបញ្ជាក់ផ្សេងពីនេះ ។

២.១ មូលដ្ឋាននៃការរៀបចំរបាយការណ៍ហិរញ្ញវត្ថុ

(ក) ការអនុវត្តតាម CIFRS

នៅថ្ងៃទី២៨ ខែសីហា ឆ្នាំ២០០៩ ក្រុមប្រឹក្សាជាតិគណនេយ្យ បានប្រកាស ដាក់ឱ្យប្រើប្រាស់ ស្តង់ដាររបាយការណ៍ ទាក់ទងនឹងហិរញ្ញវត្ថុអន្តរជាតិនៃកម្ពុជា (ហៅកាត់ថា "CIFRS") ដែលផ្អែកទាំងស្រុងទៅតាមស្តង់ដារទាំងអស់ដែល

ផ្សព្វផ្សាយដោយ ក្រុមប្រឹក្សាស្តង់ដារគណនេយ្យអន្តរជាតិ រាប់ទាំងបំណកស្រាយ និងវិសោធនកម្មផ្សេងៗ ដែលអាចកើតឡើងក្នុងកាលៈទេសៈផ្សេងៗ។ អង្គការ ដែលមានការទទួលខុសត្រូវជាសាធារណៈ ត្រូវរៀបចំរបាយការណ៍ហិរញ្ញវត្ថុរបស់ ខ្លួន អនុលោមទៅតាម CIFRS សម្រាប់ការិយបរិច្ឆេទគណនេយ្យដែលចាប់ផ្តើម ពីថ្ងៃទី០១ ខែមករា ឆ្នាំ២០១២ ឬការិយបរិច្ឆេទគណនេយ្យបន្ទាប់ពីនេះ។ អង្គការ ដែលមិនមានការទទួលខុសត្រូវជាសាធារណៈ ក៏អាចជ្រើសរើសអនុវត្ត CIFRS ដែរ ។

របាយការណ៍ហិរញ្ញវត្ថុរបស់ក្រុមហ៊ុនត្រូវបានរៀបចំឡើង អនុលោមទៅតាម CIFRS និងត្រូវបានរៀបចំតាមវិធីសាស្ត្រថ្លៃដើម ។

របាយការណ៍នេះ គឺជារបាយការណ៍ហិរញ្ញវត្ថុដំបូងគេ របស់ក្រុមហ៊ុន ដែលត្រូវបានរៀបចំអនុលោមទៅតាម CIFRS។ របាយការណ៍ហិរញ្ញវត្ថុរបស់ ក្រុមហ៊ុន សម្រាប់ដំណាច់ឆ្នាំថ្ងៃទី៣១ ខែធ្នូ ឆ្នាំ២០១៥ ត្រូវបានក្រុមហ៊ុនរៀបចំ ដោយអនុលោមទៅតាមស្តង់ដាររបាយការណ៍ ទាក់ទងនឹងហិរញ្ញវត្ថុអន្តរជាតិ នៃកម្ពុជា សម្រាប់សហគ្រាសធុនតូច និងមធ្យម (ហៅកាត់ថា "CIFRS for SMEs")។ CIFRS for SMEs មានភាពខុសប្លែកគ្នាជាក់លាក់ពី CIFRS។ ក្រុមហ៊ុនបានផ្លាស់ប្តូរគម្រោងគណនេយ្យរបស់ខ្លួន ដើម្បីឱ្យស្របតាមគម្រោង គណនេយ្យក្រុមហ៊ុនមេរបស់ខ្លួន ។

ការផ្ទៀងផ្ទាត់ និងការពណ៌នា អំពីផលប៉ះពាល់នៃការផ្លាស់ប្តូរ ពី CIFRS for SMEs មកប្រើ CIFRS ទៅលើមូលធនលទ្ធផលលម្អិត លំហូរសាច់ប្រាក់ ពីសកម្មភាពវិនិយោគ និងទ្រព្យសម្បត្តិ និងបរិក្ខាររបស់ក្រុមហ៊ុន ត្រូវបាន បង្ហាញក្នុងកំណត់សម្គាល់ ៥ ។

២.២ ស្តង់ដារគណនេយ្យថ្មីវិសោធនកម្ម និងបំណកស្រាយ

(ក) ស្តង់ដារគណនេយ្យថ្មីវិសោធនកម្ម និងបំណកស្រាយ - ត្រូវអនុវត្ត ពីថ្ងៃទី០១ ខែមករា ឆ្នាំ២០១៦

ក្រុមហ៊ុនបានអនុវត្តស្តង់ដារ និងវិសោធនកម្មខាងក្រោមនេះ សម្រាប់របាយ ការណ៍ប្រចាំឆ្នាំដែលចាប់ផ្តើមនៅថ្ងៃទី០១ ខែមករា ឆ្នាំ២០១៦ ៖

- គណនេយ្យសម្រាប់ការទិញអត្ថប្រយោជន៍ ក្នុងសម្ព័ន្ធប្រតិបត្តិការ - វិសោធនកម្ម IFRS 11 ។
- ការបញ្ជាក់អំពីវិធីសាស្ត្រ រំលស់ទ្រព្យសម្បត្តិ និងបរិក្ខារ និងរំលស់ ទ្រព្យសកម្មអរូបី ដែលអាចទទួលយកបាន - វិសោធនកម្ម IAS 16 និង IAS 38 ។
- ការកែលម្អប្រចាំឆ្នាំចំពោះ IFRSs 2012 - 2014 cycle និង
- ការលាតត្រដាងបឋម - វិសោធនកម្ម IAS 1 ។

ការអនុវត្តវិសោធនកម្មទាំងនេះ មិនមានផលប៉ះពាល់ណាមួយទៅលើ ការិយបរិច្ឆេទបច្ចុប្បន្នឬការិយបរិច្ឆេទមុនទេហើយក៏មិនទំនងជាមានផលប៉ះពាល់ ទៅលើការិយបរិច្ឆេទអនាគតដែរ ។

(ខ) ស្តង់ដារគណនេយ្យថ្មីវិសោធនកម្ម និងបំណកស្រាយ ដែលក្រុមហ៊ុន មិនទាន់បានអនុវត្ត

ក្រុមហ៊ុនមិនបានអនុវត្តស្តង់ដារគណនេយ្យថ្មី និងវិសោធនកម្មមួយចំនួន ដែលបានចេញផ្សាយរួច ប៉ុន្តែមិនទាន់ចូលជាធរមានដូចខាងក្រោមនេះ មុនកាល កំណត់នេះ ៖

CIFRS 9	ឧបករណ៍ហិរញ្ញវត្ថុ - ចូលជាធរមាន សម្រាប់ការិយបរិច្ឆេទប្រចាំឆ្នាំ ដែលចាប់ផ្តើមនៅថ្ងៃទី០១ ខែមករា ឆ្នាំ២០១៤ ឬការិយបរិច្ឆេទ គណនេយ្យបន្ទាប់ពីនេះ ។
CIFRS 15	ប្រាក់ចំណូលពីកិច្ចសន្យាជាមួយអតិថិជន - ចូលជាធរមាន សម្រាប់ការិយបរិច្ឆេទប្រចាំឆ្នាំ ដែលចាប់ផ្តើម នៅថ្ងៃទី០១ ខែមករា ឆ្នាំ២០១៤ ឬការិយបរិច្ឆេទគណនេយ្យបន្ទាប់ពីនេះ ។
CIFRS 16	ភតិសន្យា-ចូលជាធរមាន សម្រាប់ការិយបរិច្ឆេទប្រចាំឆ្នាំ ដែលចាប់ផ្តើមនៅថ្ងៃទី០១ ខែមករា ឆ្នាំ២០១៤ ឬការិយបរិច្ឆេទ គណនេយ្យ បន្ទាប់ពីនេះ ។

ក្រុមហ៊ុនកំពុងតែស្ថិតនៅក្នុងដំណើរការ នៃការវាយតម្លៃអំពីផលប៉ះពាល់នៃស្តង់ដារគណនេយ្យថ្មី និងវិសោធនកម្មទាំងនេះលើរបាយការណ៍ហិរញ្ញវត្ថុរបស់ក្រុមហ៊ុន ក្នុងការអនុវត្តលើកដំបូងនេះ។

២.៣ ការប្តូរវិធានប័ណ្ណ

(ក) រូបិយប័ណ្ណគោល និងរូបិយប័ណ្ណសម្រាប់បង្ហាញ

គណនីទាំងអស់ដែលមាននៅក្នុងរបាយការណ៍ហិរញ្ញវត្ថុនេះ ត្រូវបានវាស់វែងដោយប្រើរូបិយប័ណ្ណនៃបរិយាកាសសេដ្ឋកិច្ចចម្បងដែលក្រុមហ៊ុនធ្វើប្រតិបត្តិការ (ហៅកាត់ថា "រូបិយប័ណ្ណគោល") ។ ក្រុមហ៊ុនថែរក្សាកំណត់ត្រាគណនេយ្យ និងរបាយការណ៍ហិរញ្ញវត្ថុរបស់ខ្លួនជាប្រាក់ដុល្លារអាមេរិក ដែលជាប្រភេទរូបិយប័ណ្ណគោល និងជាប្រភេទរូបិយប័ណ្ណសម្រាប់បង្ហាញរបស់ក្រុមហ៊ុន។ ប្រាក់ដុល្លារអាមេរិកត្រូវបានចាត់ទុកជារូបិយប័ណ្ណគោល ដោយសារវាមានឥទ្ធិពលជាសារវន្តលើប្រតិបត្តិការរបស់ក្រុមហ៊ុន ។

(ខ) ប្រតិបត្តិការ និងសមតុល្យ

ប្រតិបត្តិការជារូបិយប័ណ្ណផ្សេងៗ ត្រូវបានកត់ត្រាទៅជាប្រភេទរូបិយប័ណ្ណគោលដោយប្រើអត្រាប្តូរប្រាក់នាការលើកិច្ចសន្យា នៃប្រតិបត្តិការ នោះ។ ចំណេញ និងខាតពីការប្តូររូបិយប័ណ្ណដែលបណ្តាលមកពីការទូទាត់ប្រតិបត្តិការបែបនេះ និងពីការប្តូរទ្រព្យសកម្មនិងបំណុលរូបិយប័ណ្ណនានា ដែលកំណត់ជារូបិយប័ណ្ណផ្សេងៗ ក្រៅពីប្រាក់ដុល្លារអាមេរិកតាមអត្រាប្តូរប្រាក់នាដំណាច់ឆ្នាំ ត្រូវបានកត់ត្រានៅក្នុងរបាយការណ៍ចំណេញ-ខាត ។

២.៤ ការបង្ហាញជាប្រាក់រៀល

របាយការណ៍ចំណេញ-ខាតនិងលទ្ធផលលម្អិតផ្សេងៗ និងរបាយការណ៍លំហូរសាច់ប្រាក់ ត្រូវបានប្តូរទៅជាប្រាក់រៀល ដោយប្រើអត្រាប្តូរប្រចាំឆ្នាំ ។ ទ្រព្យសកម្មនិងបំណុលក្នុងរបាយការណ៍ស្ថានភាពហិរញ្ញវត្ថុនីមួយៗ ដែលបានបង្ហាញ និងមូលធនភាគទុនិក ត្រូវបានប្តូរតាមអត្រាប្តូរទិញនាការលើកិច្ចសន្យារាយការណ៍ ។

ក្រុមហ៊ុនបានប្រើអត្រាប្តូរប្រាក់រៀល ដែលផ្សព្វផ្សាយដោយធនាគារជាតិនៃកម្ពុជា។ គិតត្រឹមកាលបរិច្ឆេទរបាយការណ៍ អត្រាប្តូរប្រចាំឆ្នាំ គឺ១ដុល្លារអាមេរិកស្មើនឹង ៤.០៥៣រៀល (២០១៥ ៖ ១ដុល្លារអាមេរិកស្មើនឹង ៤.០៦០រៀល) ហើយអត្រានាថ្ងៃបិទបញ្ជីគឺ ១ដុល្លារអាមេរិក ស្មើនឹង ៤.០៣៧រៀល (២០១៥ ៖ ១ដុល្លារអាមេរិកស្មើនឹង ៤.០៥០រៀល) ។

២.៥ សាច់ប្រាក់ និងសាច់ប្រាក់សមមូល

សាច់ប្រាក់ និងសាច់ប្រាក់សមមូលរួមមាន សាច់ប្រាក់ក្នុងដៃ ប្រាក់បញ្ញើនៅធនាគារ និងការវិនិយោគរយៈពេលខ្លីដែលមានលទ្ធភាពបង្វិលជាសាច់ប្រាក់

បានលឿន និងមានកាលកំណត់ដើមរយៈពេលបីខែ ឬតិចជាងបីខែ ។

២.៦ ទ្រព្យសម្បត្តិ និងបរិក្ខារ

ទ្រព្យសម្បត្តិ និងបរិក្ខារ ត្រូវបានកត់ត្រាតាមថ្លៃដើមដកលំដាប់បង្ក និងការខាតបង្កដែលបណ្តាលមកពីការចុះថយតម្លៃ។ ថ្លៃដើមរួមមានចំណាយផ្ទាល់ផ្សេងៗ ក្នុងការនាំយកទ្រព្យសម្បត្តិនោះទៅកាន់ទីតាំង និងលក្ខខណ្ឌចាំបាច់ ដើម្បីឲ្យវាមានសមត្ថភាពបំពេញប្រតិបត្តិការទៅតាមការគ្រោងទុករបស់ថ្នាក់គ្រប់គ្រង។

ចំណាយនាពេលបន្ទាប់ ត្រូវបានកត់ត្រាបញ្ចូលទៅក្នុងតម្លៃយោងនៃទ្រព្យនោះ ឬត្រូវបានកត់ត្រាជាទ្រព្យសកម្មដាច់ដោយឡែក តាមការសម្របសម្រួលតែនៅពេលដែលក្រុមហ៊ុនរំពឹងថា មានអត្ថប្រយោជន៍សេដ្ឋកិច្ចនាពេលអនាគតនៃទ្រព្យនោះ នឹងហូរចូលមកក្នុងក្រុមហ៊ុន ហើយថ្លៃដើមនៃទ្រព្យនោះ អាចត្រូវបានវាស់វែងគួរឲ្យជឿជាក់បានតែប៉ុណ្ណោះ។ តម្លៃយោងរបស់គ្រឿងបន្លាស់ត្រូវបានគេយកកត់ត្រា។ រាល់ចំណាយលើការជួសជុល និងថែទាំទាំងអស់ ត្រូវបានកត់ត្រាជាបន្ទុកនៅក្នុងរបាយការណ៍លទ្ធផលលម្អិត ក្នុងឆ្នាំហិរញ្ញវត្ថុដែលប្រតិបត្តិការនោះកើតឡើង ។

ដីធ្លីមិនត្រូវបានដកលំដាប់ទេ។ ការធ្វើរំលស់លើទ្រព្យសម្បត្តិ និងបរិក្ខារ ត្រូវបានគណនាតាមវិធីសាស្ត្ររំលស់ថេរ ដើម្បីដើម្បីថ្លៃដើម ឬតម្លៃរបស់ទ្រព្យសម្បត្តិ និងបរិក្ខារចេញពីបញ្ជី លើអាយុកាលប្រើប្រាស់ប៉ាន់ស្មានរបស់វា ដូចខាងក្រោម៖

ការកែលម្អដីធ្លី	៣ - ២០ ឆ្នាំ
ការកែលម្អទ្រព្យជួល	៣ ឆ្នាំ
សង្ហារឹម និងបរិក្ខារភ្ជាប់	៣ ឆ្នាំ
បរិក្ខារការិយាល័យ	៣ - ៥ ឆ្នាំ
កុំព្យូទ័រ	៣ ឆ្នាំ
យានយន្ត	៣ - ៥ ឆ្នាំ

តម្លៃសំណល់និងអាយុកាលប្រើប្រាស់របស់ទ្រព្យសកម្ម ត្រូវបានត្រួតពិនិត្យឡើងវិញ និងកែលម្អតម្លៃទៅតាមស្ថានភាពសមស្រប នាដំណាច់របាយការណ៍ស្ថានភាពហិរញ្ញវត្ថុនីមួយៗ ។

តម្លៃយោងនៃទ្រព្យសកម្មណាមួយ ដែលលើសពីតម្លៃដែលអាចស្រង់មកវិញបាន ត្រូវបានកត់ត្រាបន្ថយតាមខ្យល់នៅត្រឹមតម្លៃដែលអាចស្រង់មកវិញបានរបស់វា។

ចំណេញ និងខាតបណ្តាលពីការលក់ទ្រព្យសម្បត្តិ និងបរិក្ខារណាមួយចេញត្រូវបានកំណត់ដោយការប្រៀបធៀបសាច់ប្រាក់បានពីការលក់ និងតម្លៃយោងនៃទ្រព្យសកម្មនោះ ហើយត្រូវបានកត់ត្រានៅក្នុងខ្នង -ចំណេញ/(ខាត)ផ្សេងៗ-សុទ្ធ- ក្នុងរបាយការណ៍ចំណេញ-ខាត។

២.៧ ទ្រព្យសកម្មអរូបី

ទ្រព្យសកម្មអរូបីមានអាជ្ញាប័ណ្ណកម្មវិធីកុំព្យូទ័រ ដែលបានទិញនិងចំណាយពាក់ព័ន្ធផ្សេងៗ ត្រូវបានរាយការណ៍តាមថ្លៃដើម ដកលំដាប់បង្ក និងការខាតដែលបណ្តាលមកពីការចុះថយតម្លៃបង្ក។ អាជ្ញាប័ណ្ណកម្មវិធីកុំព្យូទ័រដែលបានទិញ ត្រូវបានធ្វើមូលធនកម្មតាមមូលដ្ឋានថ្លៃដើម ដែលបានកើតឡើងក្នុងការទិញកម្មវិធីជាក់លាក់នោះមកប្រើប្រាស់។ រំលស់ត្រូវបានគណនា ដោយប្រើវិធីសាស្ត្ររំលស់ថេរ ដើម្បីបែងចែកថ្លៃដើមលើអាយុកាលប្រើប្រាស់ប៉ាន់ស្មានរបស់វាក្នុងរយៈពេល ៥ឆ្នាំ ។

២.៨ ការថយចុះតម្លៃនៃទ្រព្យសកម្មមិនមែនហិរញ្ញវត្ថុ

ទ្រព្យសកម្មដែលមានអាយុកាលប្រើប្រាស់មិនកំណត់ មិនត្រូវបានធ្វើរំលស់ទេ ហើយត្រូវបានធ្វើតេស្តប្រចាំឆ្នាំ ដើម្បីរកការថយចុះតម្លៃរបស់វា។ ទ្រព្យសកម្មដែលត្រូវធ្វើរំលស់ត្រូវបានត្រួតពិនិត្យរកការថយចុះតម្លៃ នៅពេល

មានព្រឹត្តិការណ៍ ឬបម្រែបម្រួលកាលៈទេសៈណាមួយ ចង្អុលបង្ហាញថា តម្លៃយោងរបស់វា មិនអាចទទួលបានមកវិញបាន។ ការខាតដែលបណ្តាលមកពីការថយចុះតម្លៃ ត្រូវបានកត់ត្រានៅពេលដែលតម្លៃយោងរបស់ទ្រព្យសកម្មនោះ លើសពីតម្លៃដែលអាចយកមកវិញបាន។ តម្លៃដែលអាចយកមកវិញបាន គឺជាតម្លៃណាមួយដែលខ្ពស់ជាងតម្លៃសមស្របនៃទ្រព្យសកម្មនោះ ដកចំណាយក្នុងការលក់ និងតម្លៃបានពីការប្រើប្រាស់ទ្រព្យសកម្មនោះ។ ក្នុងការប៉ាន់ស្មានការថយចុះតម្លៃ ទ្រព្យសកម្មទាំងនេះ ត្រូវបានបែងចែកជាក្រុមតូចៗ តាមដែលអាចធ្វើទៅបាន (CGUs) ដើម្បីកំណត់ពីលំហូរសាច់ប្រាក់ដាច់ដោយឡែករបស់វានីមួយៗ ។

២.៩ ទ្រព្យសកម្មហិរញ្ញវត្ថុ

២.៩.១ ការធ្វើចំណាត់ថ្នាក់

ក្រុមហ៊ុនធ្វើចំណាត់ថ្នាក់ទ្រព្យសកម្មហិរញ្ញវត្ថុរបស់ខ្លួន ជាឥណទាន គណនីត្រូវទទួល និងទ្រព្យសកម្មហិរញ្ញវត្ថុសម្រាប់លក់។ ការធ្វើចំណាត់ថ្នាក់ គឺអាស្រ័យទៅលើគោលបំណង ដែលបានទិញទ្រព្យសកម្មហិរញ្ញវត្ថុទាំងនោះ ។ ថ្នាក់គ្រប់គ្រងបានកំណត់ការធ្វើចំណាត់ថ្នាក់ ទ្រព្យសកម្មហិរញ្ញវត្ថុរបស់ខ្លួន ពេលធ្វើការកត់ត្រាដំបូង ។

(i) ឥណទាន និងគណនីត្រូវទទួល

ឥណទាន និងគណនីត្រូវទទួល គឺជាទ្រព្យសកម្មហិរញ្ញវត្ថុមិននិស្សន្ទ (non-derivative) ដែលមានកាលកំណត់សងប្រាក់ចេញ ឬអាចកំណត់បាន ហើយមិនដាក់លក់នៅលើទីផ្សារសកម្ម ។ គណនីទាំងនេះត្រូវបានកត់ត្រានៅក្នុងទ្រព្យសកម្មរយៈពេលខ្លី លើកលែងតែមានកាលកំណត់លើសពី១២ខែបន្ទាប់ពីកាលបរិច្ឆេទរបាយការណ៍ស្ថានភាពហិរញ្ញវត្ថុ នោះវាត្រូវបានចាត់ថ្នាក់ជាទ្រព្យសកម្មរយៈពេលវែង ។ ឥណទាន និងគណនីអតិថិជនរបស់ក្រុមហ៊ុនរួមមាន "សាច់ប្រាក់ និងសាច់ប្រាក់សមមូល" និង "ប្រាក់បញ្ញើមានកាលកំណត់" នៅក្នុងរបាយការណ៍ស្ថានភាពហិរញ្ញវត្ថុ ។

(ii) ទ្រព្យសកម្មហិរញ្ញវត្ថុសម្រាប់លក់

ទ្រព្យសកម្មហិរញ្ញវត្ថុសម្រាប់លក់ គឺជាទ្រព្យសកម្មហិរញ្ញវត្ថុមិននិស្សន្ទ (non-derivative) ដែលត្រូវបានកំណត់ក្នុងប្រភេទនេះ ឬមិនត្រូវបានចាត់ថ្នាក់ក្នុងប្រភេទផ្សេងៗ ។ វាត្រូវបានបញ្ចូលនៅក្នុងទ្រព្យសកម្មរយៈពេលវែង លើកលែងតែការវិនិយោគនោះផុតកំណត់ ឬថ្នាក់គ្រប់គ្រងមានបំណងនឹងលក់វាចេញក្នុងរយៈពេល១២ខែ បន្ទាប់ពីកាលបរិច្ឆេទរបាយការណ៍ ។

២.៩.២ ការកត់ត្រា និងការវាស់វែង

(i) ការវាស់វែងបឋម

ការទិញ និងការលក់ទ្រព្យសកម្មហិរញ្ញវត្ថុជាប្រចាំ ត្រូវបានកត់ត្រានា កាលបរិច្ឆេទពាណិជ្ជកម្ម ជាកាលបរិច្ឆេទដែលក្រុមហ៊ុនសន្យាទិញ ឬលក់ ទ្រព្យសកម្ម ។ ទ្រព្យសកម្មហិរញ្ញវត្ថុត្រូវបានកត់ត្រាជាបឋមតាមតម្លៃសមស្រប ឬកន្លះចំណាយប្រតិបត្តិការ ហើយទ្រព្យសកម្មហិរញ្ញវត្ថុដែលមិនកត់ត្រាតាម តម្លៃសមស្រប ត្រូវបានកត់ត្រាក្នុងចំណេញ-ខាត។ ទ្រព្យសកម្មហិរញ្ញវត្ថុត្រូវបាន គេលប់កត់ត្រា នៅពេលដែលក្រុមហ៊ុនមានសិទ្ធិទទួលលំហូរសាច់ប្រាក់ពីការ វិនិយោគដែលផុតកំណត់ ឬការវិនិយោគដែលបានផ្ទេររាល់ហានិភ័យជាសារវន្ត និងបានផ្ទេរកម្មសិទ្ធិទាំងអស់ ។

(ii) ការវាស់វែងបន្ទាប់

ទ្រព្យសកម្មហិរញ្ញវត្ថុសម្រាប់លក់ ត្រូវបានវាស់វែងជាបន្ទាប់តាមតម្លៃ សមស្រប លើកលែងតែការវិនិយោគក្នុងឧបករណ៍មូលធន ដែលមិនបានដាក់ លក់លើទីផ្សារសកម្ម និងការវិនិយោគដែលតម្លៃសមស្របរបស់វា មិនអាចត្រូវ បានវាស់វែងគួរឲ្យទុកចិត្តបាន ក្នុងករណីនេះការវិនិយោគទាំងនេះត្រូវបាន រាយការណ៍តាមថ្លៃដើម។

ឥណទាន និងគណនីត្រូវទទួល ត្រូវបានរាយការណ៍ជាបន្ទាប់តាមថ្លៃដើម

ដករំលស់ ដោយប្រើវិធីសាស្ត្រអត្រាការប្រាក់មានប្រសិទ្ធភាព។ នៅរៀងរាល់កាល បរិច្ឆេទរបាយការណ៍ស្ថានភាពហិរញ្ញវត្ថុនីមួយៗ ក្រុមហ៊ុនវាយតម្លៃថា តើមាន ភស្តុតាងជាក់ស្តែងបង្ហាញថាទ្រព្យសកម្មហិរញ្ញវត្ថុមួយ ឬក្រុមទ្រព្យសកម្មហិរញ្ញវត្ថុ មានការថយចុះតម្លៃដែរឬទេ (កំណត់សម្គាល់ ២.១១) ។

២.១០ ការកាត់កងឧបករណ៍ហិរញ្ញវត្ថុ

ទ្រព្យសកម្ម និងបំណុលហិរញ្ញវត្ថុត្រូវបានកាត់កង ហើយចំនួនសុទ្ធបន្ទាប់ ពីកាត់កងត្រូវបានរាយការណ៍នៅក្នុងរបាយការណ៍ស្ថានភាពហិរញ្ញវត្ថុ នៅពេល មានសិទ្ធិស្របច្បាប់ក្នុងការកាត់កងចំនួនដែលបានកត់ត្រា ហើយមានបំណងធ្វើ ការទូទាត់តាមមូលដ្ឋានសុទ្ធ ឬទទួលស្គាល់ទ្រព្យសកម្ម និងទូទាត់បំណុលក្នុង ពេលដំណាលគ្នា។

២.១១ ការថយចុះតម្លៃ នៃទ្រព្យសកម្មហិរញ្ញវត្ថុ

ក្រុមហ៊ុនធ្វើការវាយតម្លៃ នៅរៀងរាល់កាលបរិច្ឆេទរបាយការណ៍នីមួយៗ ដើម្បីកំណត់ថា តើមានភស្តុតាងជាក់ស្តែងបង្ហាញថា ទ្រព្យសកម្មហិរញ្ញវត្ថុ ឬក្រុមទ្រព្យសកម្មហិរញ្ញវត្ថុមានការថយចុះតម្លៃឬទេ។ ទ្រព្យសកម្មហិរញ្ញវត្ថុ ឬក្រុម ទ្រព្យសកម្មហិរញ្ញវត្ថុត្រូវបានចាត់ទុកថាថយចុះតម្លៃ ហើយមានការខាតបង់ ដែលបណ្តាលមកពីការថយចុះតម្លៃ តែនៅពេលដែលមានភស្តុតាងជាក់ស្តែង បង្ហាញពីការថយចុះតម្លៃ ដែលជាលទ្ធផលបណ្តាលមកពីព្រឹត្តិការណ៍មួយ ឬព្រឹត្តិការណ៍ច្រើនដែលបានកើតឡើង បន្ទាប់ពីការកត់ត្រាទ្រព្យសកម្មបឋម (ហៅថា "ព្រឹត្តិការណ៍ខាតបង់") ហើយព្រឹត្តិការណ៍ខាតបង់នោះ (ឬព្រឹត្តិការណ៍ នានា) មានផលប៉ះពាល់ទៅលើលំហូរសាច់ប្រាក់ប៉ាន់ស្មាននាពេលអនាគត របស់ទ្រព្យសកម្មហិរញ្ញវត្ថុ ឬក្រុមទ្រព្យសកម្មហិរញ្ញវត្ថុ ដែលអាចប៉ាន់ស្មានគួរឲ្យ ជឿជាក់បាន។

២.១២ បង្គរ និងគណនីត្រូវសងផ្សេងៗ

បង្គរ និងគណនីត្រូវសងផ្សេងៗ ត្រូវបានកត់ត្រាជាបឋមតាមតម្លៃសមស្រប ហើយបន្ទាប់មកទៀតវាត្រូវបានវាស់វែងតាមថ្លៃដើមដករំលស់ ដោយប្រើវិធីសាស្ត្រ ការប្រាក់ដែលមានប្រសិទ្ធភាព។

២.១៣ ប្រាក់កម្ចី

ប្រាក់កម្ចីត្រូវបានកត់ត្រាជាបឋមតាមតម្លៃសមស្រប កាត់កងនឹងចំណាយ ប្រតិបត្តិការដែលបានកើតឡើង។ បន្ទាប់មកប្រាក់កម្ចីត្រូវបានកត់ត្រាតាមថ្លៃដើម ដករំលស់។ ចំនួនលម្អៀងរវាងសាច់ប្រាក់ (កាត់កងចំណាយប្រតិបត្តិការ) និងចំនួនត្រូវបង្វិលសង ត្រូវបានកត់ត្រានៅក្នុងរបាយការណ៍ចំណេញ-ខាត និងលទ្ធផលលម្អិតផ្សេងៗ ក្នុងរយៈពេលនៃប្រាក់កម្ចីនោះ ដោយប្រើវិធីសាស្ត្រ ការប្រាក់ដែលមានប្រសិទ្ធភាព ។

ប្រាក់កម្ចីត្រូវបានចាត់ថ្នាក់ជាបំណុលរយៈពេលខ្លី លុះត្រាតែក្រុមហ៊ុនមាន សិទ្ធិដោយឥតលក្ខខណ្ឌ ក្នុងការពន្យារពេលទូទាត់បំណុលយ៉ាងហោចណាស់ ១២ខែ បន្ទាប់ពីកាលបរិច្ឆេទរបាយការណ៍ស្ថានភាពហិរញ្ញវត្ថុ ។

២.១៤ ចំណាយប្រាក់កម្ចី

ចំណាយប្រាក់កម្ចីទូទៅ និងចំណាយជាក់លាក់ក្នុងការទិញ ការសាងសង់ ឬការផលិតទ្រព្យសកម្មដែលមានគុណវុឌ្ឍិជាទ្រព្យសកម្មដែលត្រូវចំណាយពេល វេលាច្រើនក្នុងការសាងសង់បញ្ចប់ សម្រាប់ដាក់ប្រើប្រាស់ ឬដាក់លក់ ត្រូវបាន បន្ថែមទៅក្នុងថ្លៃដើមនៃទ្រព្យសកម្មទាំងនោះ រហូតដល់ពេលដែលទ្រព្យសកម្ម ទាំងនោះមានភាពរួចរាល់ ។

រាល់ចំណាយលើប្រាក់កម្ចីទាំងអស់ ត្រូវបានកត់ត្រានៅក្នុងរបាយការណ៍ ចំណេញ-ខាត នៅក្នុងការិយបរិច្ឆេទដែលវាបានកើតឡើង ។

២.១៥ ពន្ធលើប្រាក់ចំណេញក្នុងគ្រា និងពន្ធពន្យារ

បន្ទុកពន្ធក្នុងឆ្នាំរួមមានពន្ធលើប្រាក់ចំណេញ និងពន្ធពន្យារ ត្រូវបានកត់ត្រា នៅក្នុងរបាយការណ៍លទ្ធផលលម្អិត លើកលែងតែពាក់ព័ន្ធនឹងខ្លះផ្សេងៗ ដែលបានកត់ត្រានៅក្នុងលទ្ធផលលម្អិតផ្សេងៗ ឬកត់ត្រាដោយផ្ទាល់ក្នុង

មូលធន។ ក្នុងករណីនេះ ពន្ធក៏ត្រូវបានកាត់ត្រាក្នុងលទ្ធផលលម្អិតផ្សេងៗ
ឬកាត់ត្រាដោយផ្ទាល់ក្នុងមូលធន ។

ពន្ធលើប្រាក់ចំណេញក្នុងគ្រា ត្រូវគណនាតាមមូលដ្ឋានច្បាប់ពន្ធដែលបាន
អនុម័តជាស្ថាពរ ឬបានអនុម័តដោយរដ្ឋាភិបាលបរិច្ឆេទនៃរបាយការណ៍
ណៅក្នុងប្រទេសកម្ពុជា ។

ពន្ធពន្យារពេលប្រាក់ចំណេញត្រូវបានកាត់ត្រា តាមចំនួនលម្អៀងបណ្តោះអាសន្ន
ដែលកើតមានរវាងមូលដ្ឋានពន្ធនៃទ្រព្យសកម្ម និងបំណុល និងតម្លៃយោង
របស់វា នៅក្នុងរបាយការណ៍ហិរញ្ញវត្ថុ។ ពន្ធពន្យារពេលប្រាក់ចំណេញ ត្រូវ
បានកំណត់តាមអត្រាពន្ធ និងច្បាប់ផ្សេងៗ ដែលបានអនុម័តជាស្ថាពរ
ឬអនុម័តដោយរដ្ឋាភិបាល គិតត្រឹមកាលបរិច្ឆេទរបាយការណ៍ ។

ពន្ធពន្យារពេលទ្រព្យសកម្ម និងបំណុលពន្ធពន្យារពេលត្រូវបានកាត់កង ប្រសិនបើ
ក្រុមហ៊ុនមានសិទ្ធិតាមផ្លូវច្បាប់ ដើម្បីកាត់កងបំណុលពន្ធក្នុងគ្រា ជាមួយនឹង
ពន្ធពន្យារពេលទ្រព្យសកម្ម ហើយបើទាក់ទងទៅនឹងពន្ធលើប្រាក់ចំណេញ ដែលកំណត់
ដោយអាជ្ញាធរពន្ធដារតែមួយ ទៅលើអង្គភាពជាប់ពន្ធដូចគ្នា ។

ពន្ធពន្យារពេលទ្រព្យសកម្ម ត្រូវបានកាត់ត្រាតែនៅពេលដែលមានភាពប្រាកដ
ប្រជាថា នឹងមានប្រាក់ចំណេញជាប់ពន្ធនាពេលអនាគត ដែលអាចប្រើប្រាស់
លម្អៀងបណ្តោះអាសន្ននេះបាន។ ពន្ធពន្យារពេលទ្រព្យសកម្មត្រូវបានត្រួតពិនិត្យនៅ
រៀងរាល់កាលបរិច្ឆេទរបាយការណ៍ ហើយត្រូវបានកាត់បន្ថយនៅពេលដែលមិន
មានភាពប្រាកដថា នឹងមានអត្ថប្រយោជន៍ពន្ធពាក់ព័ន្ធត្រូវបានកាត់ត្រា ។

២.១៦ សិទ្ធិធានធន

សិទ្ធិធានធនត្រូវបានកាត់ត្រា នៅពេលដែលក្រុមហ៊ុនមានកាតព្វកិច្ចផ្លូវច្បាប់
នាពេលបច្ចុប្បន្ន ឬកាតព្វកិច្ចដែលកើតចេញពីលទ្ធផលនៃព្រឹត្តិការណ៍អតីតកាល
ដែលទំនងជាតម្រូវឱ្យក្រុមហ៊ុនធ្វើការដោះស្រាយ និងទូទាត់កាតព្វកិច្ចទាំងនោះ
ហើយចំនួនទឹកប្រាក់អាចបានស្ថានភាពដែលគួរឱ្យជឿជាក់បាន។ ក្រុមហ៊ុនមិនកត់
ត្រាសិទ្ធិធានធនចំពោះការខាតបង់ពីប្រតិបត្តិការនាពេលអនាគតទេ ។

នៅពេលដែលមានកាតព្វកិច្ចប្រហាក់ប្រហែលគ្នាច្រើន វាទំនងជាតម្រូវឱ្យ
មានលំហូរសាច់ប្រាក់ដើម្បីទូទាត់ ហើយត្រូវបានកំណត់ដោយពិនិត្យទៅលើ
ចំណាត់ថ្នាក់នៃកាតព្វកិច្ចទាំងមូល។ សិទ្ធិធានធនត្រូវបានកាត់ត្រា ទោះបីជា
លំហូរចេញនៃខ្ទង់ណាមួយ ដែលស្ថិតនៅក្នុងចំណាត់ថ្នាក់ កាតព្វកិច្ច
ដូចគ្នានោះ មានចំនួនតិចតួចក៏ដោយ ។

សិទ្ធិធានធន ត្រូវបានវាស់វែងតាមតម្លៃបច្ចុប្បន្ននៃចំណាយដែលរំពឹងថា
ត្រូវទូទាត់កាតព្វកិច្ចទាំងនោះ ដោយប្រើអត្រាមុនបង់ពន្ធ ដែលឆ្លុះបញ្ចាំងការ
វាយតម្លៃទិដ្ឋភាពបច្ចុប្បន្ននៃតម្លៃពេលវេលាទឹកប្រាក់ និងហានិភ័យជាក់លាក់ផ្សេងៗ
ចំពោះកាតព្វកិច្ចនោះ។ កំណើនសិទ្ធិធានធនបណ្តាលមកពីពេលវេលាដែល
កន្លងហួស ត្រូវបានកាត់ត្រាជាចំណាយការប្រាក់ ។

២.១៧ អត្ថប្រយោជន៍បុគ្គលិក

(ក) មូលនិធិសោធននិវត្តបុគ្គលិក

ក្រុមហ៊ុនផ្តល់ជូនបុគ្គលិករបស់ខ្លួន នូវមូលនិធិសោធននិវត្ត ដែលជា
គម្រោងវិភាគទានមានកំណត់។ មូលនិធិនេះបានមកពីវិភាគទានប្រចាំខែ ដែល
ត្រូវបានកំណត់ឡើង អាស្រ័យទៅតាមប្រាក់បៀវត្សប្រចាំខែរបស់បុគ្គលិកម្នាក់
ក្នុងនោះក្រុមហ៊ុនផ្តល់វិភាគទានចំនួន ១០% (២០១៥៖ ១០%) ហើយបុគ្គលិក
ផ្តល់វិភាគទានចំនួន ៥% (២០១៣៖ ៥%) នៃប្រាក់បៀវត្សរបស់បុគ្គលិក
ម្នាក់ៗ ។

មូលនិធិនេះត្រូវបានរក្សាដោយធនាគារ អេស៊ីលីដា ភីអិលស៊ី។ វិភាគទាន
របស់ក្រុមហ៊ុន ត្រូវបានកាត់ត្រាជាបន្តកនៅក្នុងរបាយការណ៍ចំណេញ-ខាត នៅ
ក្នុងការិយបរិច្ឆេទហិរញ្ញវត្ថុដែលពាក់ព័ន្ធ។ នៅពេលដែលក្រុមហ៊ុនបានបង់
វិភាគទានទៅ ធនាគារ អេស៊ីលីដា ភីអិលស៊ី ក្រុមហ៊ុនមិនជាប់កាតព្វកិច្ចបង់
ប្រាក់ផ្សេងទៀតទេ។

ធនាគារ អេស៊ីលីដា ភីអិលស៊ី នឹងបង់ប្រាក់សោធននិវត្តនេះទាំងស្រុង
ជូនបុគ្គលិក នៅពេលដែលពួកគាត់បញ្ចប់កិច្ចសន្យាការងារជាមួយក្រុមហ៊ុន ។

(ខ) អត្ថប្រយោជន៍ពេលចូលនិវត្ត

នៅពេលដល់អាយុចូលនិវត្ត ក្រុមហ៊ុនផ្តល់ជូនបុគ្គលិកពេញសិទ្ធិរបស់ខ្លួន
នូវគម្រោងអត្ថប្រយោជន៍ពេលចូលនិវត្ត ដែលមិនមានមូលនិធិដាច់ដោយឡែក
ដូចខាងក្រោម៖

- បុគ្គលិកដែលមានអតីតភាពការងារ ជាមួយក្រុមហ៊ុន ចំនួន១៥ឆ្នាំ
ឬច្រើនជាងនេះ ហើយត្រូវដល់អាយុចូលនិវត្តនៅអាយុ៥៨ឆ្នាំចំពោះ
អ្នកគ្មានជំនាញ និង៦០ឆ្នាំចំពោះអ្នកមានជំនាញ នឹងត្រូវទទួលបាន
អត្ថប្រយោជន៍ ពេលចូលនិវត្តស្មើនឹងប្រាក់បៀវត្សចំនួន១ខែ នៃប្រាក់
បៀវត្សមូលដ្ឋានចុងក្រោយ ។
- បុគ្គលិកដែលមានអតីតភាពការងារ ជាមួយក្រុមហ៊ុន ចំនួន១៥ឆ្នាំ
ឬច្រើនជាងនេះ ហើយត្រូវដល់អាយុចូលនិវត្តមុននៅអាយុ៥៨ឆ្នាំ
ចំពោះអ្នកគ្មានជំនាញ និង៥៧ឆ្នាំចំពោះអ្នកមានជំនាញ នឹងត្រូវទទួល
បានអត្ថប្រយោជន៍ ពេលចូលនិវត្តស្មើនឹងប្រាក់បៀវត្ស ចំនួន៦ខែ នៃ
ប្រាក់បៀវត្សមូលដ្ឋានចុងក្រោយ។

ក្រុមហ៊ុនមិនបានរក្សាទុកមូលនិធិនេះដាច់ដោយឡែកទេ ហើយបំណុលត្រូវ
បានកាត់ត្រានៅក្នុងរបាយការណ៍ស្ថានភាពហិរញ្ញវត្ថុ ទៅតាមតម្លៃបច្ចុប្បន្ននៃ
កាតព្វកិច្ចដែលបានកំណត់ នាកាលបរិច្ឆេទរបាយការណ៍ ដោយប្រើវិធីសាស្ត្រ
Projected Unit Credit ដើម្បីបានស្ថានភាពចំណាយចុងក្រោយបំផុតរបស់ក្រុមហ៊ុន
ទៅលើអត្ថប្រយោជន៍ដែលបុគ្គលិកត្រូវទទួលបាន ជាមួយនឹងសេវាដែលពួកគាត់
បានបំពេញជូនក្រុមហ៊ុនក្នុងពេលបច្ចុប្បន្ន និងក្នុងពេលកន្លងមក។ ក្រុមហ៊ុន
ដាក់បន្ទុកចំណាយអត្ថប្រយោជន៍នេះ ក្នុងការិយបរិច្ឆេទណាដែលការបង់
អត្ថប្រយោជន៍ពេលចូលនិវត្តនេះបានកើតឡើង។ កាតព្វកិច្ចនោះកើតឡើង
នៅពេលដែលបុគ្គលិកបានបំពេញសេវា ជាមួយដើម្បីទទួលបានអត្ថប្រយោជន៍ពេល
ចូលនិវត្ត ដែលក្រុមហ៊ុនរំពឹងថា ត្រូវបង់ក្នុងការិយបរិច្ឆេទរបាយការណ៍ នាពេល
អនាគត ។

តម្លៃបច្ចុប្បន្ននៃកាតព្វកិច្ចអត្ថប្រយោជន៍ពេលចូលនិវត្ត ត្រូវបានកំណត់ដោយ
ធ្វើអប្បបរមាលំហូរសាច់ប្រាក់បានស្ថានភាពពេលអនាគត ដោយយោងទៅតាម
អត្រាការប្រាក់បញ្ញើមានកាលកំណត់រយៈពេល៦ឆ្នាំរបស់ក្រុមហ៊ុនមេ ដោយសារ
មិនមានទិដ្ឋភាពប្រែប្រួលទិដ្ឋភាព ឬសញ្ញាប័ណ្ណទិដ្ឋភាព ដែលមានគុណភាពខ្ពស់នៅ
ក្នុងប្រទេសកម្ពុជា ។

ចំណេញនិងខាតពីការវាយតម្លៃអត្ថប្រយោជន៍ពេលចូលនិវត្ត ដែលកើតពី
បទពិសោធន៍និយ័តកម្ម និងបម្រែបម្រួលក្នុងការសន្មត ការវាយតម្លៃអត្ថប្រយោជន៍
ពេលចូលនិវត្ត ត្រូវបានកាត់ត្រាជាបន្តក ឬជាឥណទាននៅក្នុងចំណេញ-ខាត
ក្នុងរបាយការណ៍លទ្ធផលលម្អិត ក្នុងការិយបរិច្ឆេទដែលវាបានកើតឡើង។
ចំណាយដែលពាក់ព័ន្ធនឹងការផ្តល់អត្ថប្រយោជន៍ទាំងនេះ ត្រូវបានកាត់ត្រាជា
បន្តកក្នុងរបាយការណ៍លម្អិតផ្សេងៗ ដើម្បីបែងចែកចំណាយទៅតាមការិយបរិច្ឆេទ
នៃកិច្ចសន្យាការងារ ដែលក្រុមហ៊ុនត្រូវបង់អត្ថប្រយោជន៍នេះ។

ចំណាយលើសេវាក្នុងអតីតកាល ត្រូវបានកាត់ត្រាជាបន្ទាន់នៅក្នុង
របាយការណ៍ចំណេញ-ខាត។

២.១៨ ការទទួលស្គាល់ចំណូល

ចំណូលត្រូវបានវាស់វែងតាមតម្លៃសមស្រប នៃសាច់ប្រាក់ដែលបានទទួល
ឬសាច់ប្រាក់ដែលត្រូវទទួល ចំពោះការផ្តល់សេវាផ្សេងៗ នៅក្នុងដំណើរការ
អាជីវកម្មដ្ឋានរបស់ក្រុមហ៊ុន ។

ក្រុមហ៊ុនកាត់ត្រាចំណូល នៅពេលដែលចំនួននៃប្រាក់ចំណូលនោះ
អាចវាស់វែងគួរឱ្យទុកចិត្តបាន និងនៅពេលដែលមានភាពប្រាកដថា មាន
អត្ថប្រយោជន៍ សេដ្ឋកិច្ចនាពេលអនាគត នឹងកើតមានចំពោះក្រុមហ៊ុន។ ចំណូល

ទទួលបានពីសេវាបណ្តុះបណ្តាល និងសេវាប្រឹក្សា ត្រូវបានកត់ត្រានៅពេលដែល
ក្រុមហ៊ុនបានបំពេញសេវានោះរួចរាល់ ។

២.១៩ ចំណូលការប្រាក់

ចំណូលការប្រាក់ត្រូវបានកត់ត្រា នៅក្នុងរបាយការណ៍ចំណេញ-ខាត និង
លទ្ធផលលម្អិតផ្សេងៗ តាមមូលដ្ឋានសមមាត្រពេលវេលា ដោយប្រើវិធីសាស្ត្រ
អត្រាការប្រាក់មានប្រសិទ្ធភាព ។

២.២០ ភតិសន្យា

ភតិសន្យាដែលហានិភ័យ និងផលលើកម្មសិទ្ធិ ត្រូវបានរក្សាដោយ
ភាគីម្ចាស់ជួល ត្រូវបានចាត់ថ្នាក់ជាភតិសន្យាប្រតិបត្តិ។ ការទូទាត់ភតិសន្យា
ប្រតិបត្តិ (ដកអត្ថប្រយោជន៍ផ្សេងៗដែលបានទទួលពីភាគីម្ចាស់ជួល) ត្រូវបាន
កត់ត្រា ជាបន្ទុកនៅក្នុងរបាយការណ៍លទ្ធផលលម្អិត តាមមូលដ្ឋានថេរលើ
រយៈពេលនៃភតិសន្យានោះ ។

៣. ការគ្រប់គ្រងហានិភ័យហិរញ្ញវត្ថុ

៣.១ កត្តាហានិភ័យហិរញ្ញវត្ថុផ្សេងៗ

សកម្មភាពអាជីវកម្មរបស់ក្រុមហ៊ុន ត្រូវប្រឈមមុខនឹងហានិភ័យផ្សេងៗ
ដូចជា ហានិភ័យទីផ្សារ (រួមមាន ហានិភ័យការប្តូររូបិយប័ណ្ណ ហានិភ័យតម្លៃ
និងហានិភ័យអត្រាការប្រាក់) ហានិភ័យឥណទាន និងហានិភ័យសន្ទនីយ៍។
ក្រុមហ៊ុនមិនប្រើប្រាស់ឧបករណ៍ហិរញ្ញវត្ថុនិស្សន្ទ (derivative financial
instruments) ដូចជាកិច្ចសន្យាប្តូររូបិយប័ណ្ណ (foreign exchange
contracts) និងការផ្តោះប្តូរ អត្រាការប្រាក់ (interest rate swap) ដើម្បី
ការពារហានិភ័យរបស់ខ្លួននោះទេ ។

(ក) ហានិភ័យទីផ្សារ

(i) ហានិភ័យការប្តូររូបិយប័ណ្ណ

ក្រុមហ៊ុនមិនប្រឈមមុខជាសារវន្ត ចំពោះហានិភ័យការប្តូររូបិយប័ណ្ណទេ ។
ប្រតិបត្តិការឥណទាននយោបាយ និងកំណត់ត្រាឥណទាននយោបាយរបស់ក្រុមហ៊ុន ភាគច្រើនកត់
ត្រាជាប្រាក់ដុល្លារអាមេរិក នៅក្នុងដំណើរការអាជីវកម្មធម្មតារបស់ក្រុមហ៊ុន។
ក្រុមហ៊ុនមិនមានគោលការណ៍ ដើម្បីការពាររូបិយប័ណ្ណ ធៀបនឹងការប្រែប្រួលក្នុង
ការប្តូររូបិយប័ណ្ណទេ ។

(ii) ហានិភ័យតម្លៃ

ក្រុមហ៊ុនមិនមានហានិភ័យតម្លៃទំនិញ ឬហានិភ័យតម្លៃមូលបត្រទេ ដោយ
សារទ្រព្យសកម្មហិរញ្ញវត្ថុសម្រាប់លក់ ត្រូវបានវាស់វែងតាមថ្លៃដើម។

(iii) ហានិភ័យអត្រាការប្រាក់

ហានិភ័យអត្រាការប្រាក់គឺជាហានិភ័យ ដែលបម្រែបម្រួលនាពេលអនាគត
នៃអត្រាការប្រាក់ទីផ្សារ និងធ្វើឲ្យប៉ះពាល់ដល់លទ្ធផលនៃប្រតិបត្តិការ និងលំហូរ
សាច់ប្រាក់របស់ក្រុមហ៊ុន។ ក្រុមហ៊ុនបានខ្ចីប្រាក់ពីគ្រឹះស្ថានហិរញ្ញវត្ថុ ក្នុងអត្រា
ការប្រាក់ថេរ ដូចនេះមិនបណ្តាលឲ្យមានហានិភ័យអត្រាការប្រាក់ជាសារវន្តទេ ។

ដោយសារក្រុមហ៊ុនមិនមានទ្រព្យសកម្ម និងបំណុលដែលមានការប្រាក់
ជាសារវន្ត ដូចនេះប្រាក់ចំណូល និងលំហូរសាច់ប្រាក់ប្រតិបត្តិការរបស់ក្រុមហ៊ុន
មានឯករាជ្យពេញលេញពីបម្រែបម្រួលអត្រាការប្រាក់លើទីផ្សារ ។

ក្រុមហ៊ុនមិនមានការផ្តោះប្តូរអត្រាការប្រាក់ ឬការការពារផ្សេងៗ(Hedges)
ទេ ដោយសារក្រុមហ៊ុនប្រឹក្សាភិបាល ជឿជាក់ថាហានិភ័យអត្រាការប្រាក់ នឹងមិន
មានទំហំជាសារវន្តទេ ។

(ខ) ហានិភ័យឥណទាន

ឧបករណ៍ហិរញ្ញវត្ថុដែលមានសក្តានុពល អាចធ្វើឲ្យក្រុមហ៊ុនមានការប្រ
មូលផ្តុំហានិភ័យឥណទាន ភាគច្រើនមានសាច់ប្រាក់ និងសាច់ប្រាក់សមមូល
និងប្រាក់បញ្ញើមានកាលកំណត់។ ក្រុមហ៊ុនមិនប្រឈមមុខនឹងហានិភ័យឥ
ណទានទេ ដោយសារក្រុមហ៊ុនមិនមានគណនីត្រូវទទួលផ្សេងៗជាសារវន្តទេ
គិតត្រឹម កាលបរិច្ឆេទរបាយការណ៍នេះ ។

ដើម្បីធ្វើឲ្យហានិភ័យឥណទានលើសាច់ប្រាក់ និងសាច់ប្រាក់សមមូល
និងប្រាក់បញ្ញើមានកាលកំណត់ ស្ថិតក្នុងកម្រិតអប្បបរមា ក្រុមហ៊ុនបានតម្កល់
ប្រាក់បញ្ញើរបស់ខ្លួន ជាមួយក្រុមហ៊ុនមេតែប៉ុណ្ណោះ ។ ក្រុមហ៊ុនប្រឹក្សាភិបាល
ជឿជាក់ថា ហានិភ័យឥណទានអតិបរមារបស់ក្រុមហ៊ុនត្រូវបានកម្រិត ។

ការគ្រប់គ្រងហានិភ័យសន្ទនីយ៍ដែលប្រុងប្រយ័ត្ន រួមមានការរក្សាទុក
សាច់ប្រាក់ឲ្យបានគ្រប់គ្រាន់ មានមូលបត្រអាចលក់លើទីផ្សារបាន និងមាន
មូលនិធិគ្រប់គ្រាន់ ដើម្បីបំពេញកាតព្វកិច្ចសងបំណុលរបស់ខ្លួននៅថ្ងៃផុត
កំណត់ និងដើម្បីបញ្ចប់ស្ថានភាពទីផ្សារ ។

ក្រុមហ៊ុនមិនមានឥណទានជាមួយគ្រឹះស្ថានហិរញ្ញវត្ថុណាមួយទេ ព្រោះ
ក្រុមហ៊ុនបានពឹងផ្អែកទាំងស្រុងទៅលើក្រុមហ៊ុនមេរបស់ខ្លួន តាមរយៈការចូលរួម
ដើមទុន ។

តារាងខាងក្រោមនេះចាត់ថ្នាក់បំណុលហិរញ្ញវត្ថុរបស់ក្រុមហ៊ុន ទៅតាម
កាលកំណត់របស់វា អាស្រ័យទៅតាមកាលរយៈពេលដែលនៅសល់ គិតត្រឹម
កាលបរិច្ឆេទ របាយការណ៍ស្ថានភាពហិរញ្ញវត្ថុ រហូតដល់កាលបរិច្ឆេទ
ផុតកំណត់។ ចំនួនដែលបានលាតត្រដាងនៅក្នុងតារាង គឺជាលំហូរសាច់ប្រាក់
ក្នុងកិច្ចសន្យាមិនធ្វើអប្បបរមា ។



ការចូលរួមតាំងពិព័រណ៍អប់រំ របស់ វិទ្យាស្ថាន ពាណិជ្ជសាស្ត្រ អេស៊ីលីដា នៅពហុកីឡាដ្ឋានជាតិ អូឡាំពិក

	តិចជាង១ខែ	ពី១ខែ-៣ខែ	ពី៣ខែ-១២ខែ	លើសពី១២ខែឡើងទៅ	សរុប
	ដុល្លារអាមេរិក	ដុល្លារអាមេរិក	ដុល្លារអាមេរិក	ដុល្លារអាមេរិក	ដុល្លារអាមេរិក
គិតត្រឹមថ្ងៃទី៣១ ខែធ្នូ ឆ្នាំ២០១៦					
ទ្រព្យសកម្ម					
សាច់ប្រាក់ និងសាច់ប្រាក់សមមូល	១១៩.៦៩០	-	-	-	១១៩.៦៩០
ប្រាក់បញ្ញើមានកាលកំណត់	១.៦១៣.២២០	៣.២៤៤.៤៦៦	៥.៤១៧.១០៧	-	១០.២៧៤.៧៩៣
	១.៧៣២.៩១០	៣.២៤៤.៤៦៦	៥.៤១៧.១០៧	-	១០.៣៩៤.៤៨៣
បំណុល					
បង្គរ និងគណនីត្រូវសងផ្សេងៗ	១២៨.៥៨០	៤.០២៥	១០៥.៩១៩	-	២៣៨.៥២៤
ប្រាក់កម្ចី	-	-	៣៧៧.០៤៤	៦.៧៦៤.៥៨២	៧.១៤៨.៦២៦
	១២៨.៥៨០	៤.០២៥	៤៨២.៩៦៣	៦.៧៦៤.៥៨២	៧.៣៨០.១៥០
គម្លាតសន្ទនីយសុទ្ធ	១.៦០៤.៣៣០	៣.២៤០.៤៤១	៤.៩៣៤.១៤៤	(៦.៧៦៤.៥៨២)	៣.០១៤.៣៣៣
សមមូលនឹងពាន់រៀល	៦.៤៧៦.៦៨០	១៣.០៨១.៦៦០	១៩.៩១៩.១៣៩	(២៧.៣០៨.៦១៨)	១២.១៦៨.៨៦១
គិតត្រឹមថ្ងៃទី៣១ ខែធ្នូ ឆ្នាំ២០១៥					
ទ្រព្យសកម្ម					
សាច់ប្រាក់ និងសាច់ប្រាក់សមមូល	៩០.៥៣៣	-	-	-	៩០.៥៣៣
ប្រាក់បញ្ញើមានកាលកំណត់	២៥៧.៧៤២	២.៦១១.០២៤	-	-	២.៨៦៨.៧៦៦
	៣៤៨.២៧៥	២.៦១១.០២៤	-	-	២.៩៥៩.២៩៩
បំណុល					
បង្គរ និងគណនីត្រូវសងផ្សេងៗ	១.៨៥៥	២៩០.៣៧៥	-	-	២៩២.២៣០
	១.៨៥៥	២៩០.៣៧៥	-	-	២៩២.២៣០
គម្លាតសន្ទនីយសុទ្ធ	៣៤៦.៤២០	២.៣២០.៦៤៩	-	-	២.៦៦៧.០៦៩
សមមូលនឹងពាន់រៀល	១.៤០៣.០០១	៩.៣៩៨.៦២៨	-	-	១០.៨០១.៦២៩

៣.២ ការគ្រប់គ្រងហានិភ័យដើមទុន

ទិសដៅរបស់ក្រុមហ៊ុនក្នុងការគ្រប់គ្រងដើមទុន គឺដើម្បីការពារលទ្ធភាពរបស់ ខ្លួនក្នុងការបន្តនិរន្តរភាពអាជីវកម្ម ដើម្បីបន្តផ្តល់ផលប្រយោជន៍ជូនភាគហ៊ុននិក និងភាគីពាក់ព័ន្ធផ្សេងទៀត និងរក្សាចរន្តសម្រាប់ធនល្អបំផុត ដើម្បីកាត់បន្ថយ ចំណាយដើមទុន។

ក្រុមហ៊ុនបានចុះបញ្ជីដើមទុនរបស់ខ្លួនជាមួយក្រសួងពាណិជ្ជកម្ម។ គិតត្រឹម ថ្ងៃទី៣១ ខែធ្នូ ឆ្នាំ២០១៦ ក្រុមហ៊ុនបានបង្កើនដើមទុនរហូតដល់ ១៧.៨០៥.០០០ ដុល្លារអាមេរិក (២០១៥ ៖ ១២.៨០៥.០០០ ដុល្លារអាមេរិក) ដែលក្រុមហ៊ុនមេ បានបង់ប្រាក់រូបិយប័ណ្ណហើយ ។

គិតត្រឹមថ្ងៃទី៣១ ខែធ្នូ ឆ្នាំ២០១៦ ក្រុមហ៊ុនបានខ្ចីប្រាក់ពី International Finance Cooperation ក្នុងទឹកប្រាក់ចំនួន ៤.៧៩៨.០៣៣ ដុល្លារអាមេរិក ដែលមានកាលកំណត់សង និងមានការប្រាក់ថេរ ។

៣.៣ ការប៉ាន់ស្មានតម្លៃសមស្រប

ក្រុមហ៊ុនមិនមានទ្រព្យសកម្ម និងបំណុលហិរញ្ញវត្ថុ ដែលត្រូវបានវាស់វែង តាមតម្លៃសមស្របទេ។ វិធីសាស្ត្រ និងការសន្មត ដែលបានប្រើប្រាស់ក្នុងការប៉ាន់ស្មាន តម្លៃសមស្របនៃឧបករណ៍ហិរញ្ញវត្ថុ ដែលមិនបានវាស់វែងតាមតម្លៃសមស្រប មានដូចខាង ក្រោម ៖

- (ក) សាច់ប្រាក់ និងសាច់ប្រាក់សមមូល - តម្លៃយោងនៃចំនួនទាំងនេះ មានតម្លៃប្រហាក់ប្រហែលនឹងតម្លៃសមស្របរបស់វា ដោយសារ វាមានរយៈពេលខ្លី ។
- (ខ) ប្រាក់បញ្ញើមានកាលកំណត់ - តម្លៃយោងនៃចំនួនទាំងនេះ មាន តម្លៃប្រហាក់ប្រហែលនឹងតម្លៃសមស្របរបស់វា ដោយសារ កាលកំណត់របស់វា មានរយៈពេលតិចជាង១២ខែ ។
- (គ) គណនីត្រូវទទួល និងគណនីត្រូវសងផ្សេងៗ - តម្លៃយោងនៃគណនី ត្រូវទទួល និងគណនីត្រូវសងផ្សេងៗ មានតម្លៃប្រហាក់ប្រហែលនឹងតម្លៃសមស្របរបស់ វា ដោយសារគណនីទាំងនេះមានរយៈពេលខ្លី និងស្ថិតនៅក្រោមលក្ខខណ្ឌឥណទានធម្មតា ។

(ឃ) ប្រាក់កម្ចី - ប្រាក់កម្ចីដែលមានកាលកំណត់លើសពី១២ខែ ឬលើសពីនេះ តម្លៃសមស្របត្រូវបានប៉ាន់ស្មាន អាស្រ័យទៅតាមលំហូរសាច់ប្រាក់អប្បបរមាក្នុងកិច្ចសន្យា ដោយប្រើអត្រាការប្រាក់នៃប្រាក់កម្ចីនាដំណាច់ឆ្នាំ ដោយសារមិនមានអត្រាការប្រាក់លើទីផ្សារសម្រាប់ប្រាក់កម្ចីដែលមានហានិភ័យប្រហាក់ប្រហែលគ្នា ។

៤. ការប៉ាន់ស្មានគណនេយ្យសំខាន់ៗ និងការវិនិច្ឆ័យ

ក្រុមហ៊ុនធ្វើការប៉ាន់ស្មាន និងសន្មតដោយផ្ដោតទៅលើកាលៈទេសៈនានាក្នុងពេលអនាគត។ តាមនិយមន័យ លទ្ធផលនៃការប៉ាន់ស្មានគណនេយ្យ កម្រដូចគ្នាជាមួយនឹងលទ្ធផលជាក់ស្ដែងណាស់។ ការប៉ាន់ស្មាន និងការសន្មត ដែលមានហានិភ័យជាសារវន្ត បណ្ដាលឱ្យមាននិយ័តកម្មធំដុំលើតម្លៃយោងទ្រព្យសកម្ម និងបំណុលនាការិយបរិច្ឆេទបន្ទាប់ ត្រូវបានបង្ហាញដូចខាងក្រោម៖

ពន្ធ

ពន្ធត្រូវបានគណនា តាមមូលដ្ឋានបំណកស្រាយបទប្បញ្ញត្តិពន្ធដារនាពេលបច្ចុប្បន្ន។ ទោះជាយ៉ាងណាក៏ដោយ បទប្បញ្ញត្តិទាំងនេះមានការខុសប្លែកគ្នាទៅតាមពេលវេលា ហើយការកំណត់ចំនួនពន្ធចុងក្រោយ នឹងត្រូវធ្វើឡើងបន្ទាប់ពីមានការត្រួតពិនិត្យរបស់អគ្គនាយកដ្ឋានពន្ធដារ។

លិខិតប្រកាសពន្ធរបស់ក្រុមហ៊ុន តម្រូវឱ្យមានការត្រួតពិនិត្យតាមគ្រាដោយអគ្គនាយកដ្ឋានពន្ធដារ។ ដោយសារការអនុវត្តច្បាប់ និងបទបញ្ញត្តិស្តីពីពន្ធដារចំពោះប្រតិបត្តិការជាច្រើនប្រភេទ អាចនាំឱ្យមានការបកស្រាយផ្សេងៗគ្នា ដូចនេះចំនួនពន្ធដែលបានរាយការណ៍នៅក្នុងរបាយការណ៍ហិរញ្ញវត្ថុនេះ អាចមានការត្រូវផ្លាស់ប្តូរនាកាលបរិច្ឆេទបន្ទាប់ ក្រោយពីត្រូវបានធ្វើការវាយតម្លៃចុងក្រោយដោយអគ្គនាយកដ្ឋានពន្ធដារ ។

អត្ថប្រយោជន៍ពេលចូលនិវត្ត

តម្លៃបច្ចុប្បន្ននៃកាតព្វកិច្ចអត្ថប្រយោជន៍ពេលចូលនិវត្ត គឺអាស្រ័យទៅតាមកត្តាផ្សេងៗមួយចំនួន ដែលកំណត់ដោយថ្នាក់គ្រប់គ្រង ដោយប្រើប្រាស់ការសន្មតមួយចំនួន រួមមាន អត្រាកំណើនប្រាក់បៀវត្សរ៍ អត្រាចេញចូលរបស់បុគ្គលិក និងអត្រាមរណៈ។ ការសន្មតដែលបានប្រើប្រាស់ក្នុងការកំណត់ថ្លៃដើមសុទ្ធសម្រាប់អត្ថប្រយោជន៍ពេលចូលនិវត្ត រួមបញ្ចូលអត្រាអប្បបរមា។ បម្រែបម្រួល ណាមួយក្នុងការសន្មតទាំងនេះ នឹងធ្វើឱ្យប៉ះពាល់ដល់តម្លៃនៃកាតព្វកិច្ចអត្ថប្រយោជន៍ពេលចូលនិវត្ត ។

ដោយសារប្រទេសកម្ពុជា មិនមានសញ្ញាប័ណ្ណទីផ្សារ និងសញ្ញាប័ណ្ណរដ្ឋ

ថ្នាក់គ្រប់គ្រង បានប្រើអត្រាការប្រាក់សម្រាប់ប្រាក់បញ្ញើមានកាលកំណត់រយៈពេល ៦ឆ្នាំ របស់ក្រុមហ៊ុនមេ ជាអត្រាអប្បបរមាក្នុងការកំណត់តម្លៃបច្ចុប្បន្ននៃលំហូរសាច់ប្រាក់ចេញប៉ាន់ស្មាន ដែលរំពឹងថានឹងត្រូវទូទាត់កាតព្វកិច្ចអត្ថប្រយោជន៍ចូលនិវត្ត ។

៥. ការផ្លាស់ប្តូរកម្មវត្ថុ CIFRS

របាយការណ៍ហិរញ្ញវត្ថុរបស់ក្រុមហ៊ុន សម្រាប់ដំណាច់ឆ្នាំ ថ្ងៃទី៣១ ខែធ្នូ ឆ្នាំ២០១៦ គឺជារបាយការណ៍ហិរញ្ញវត្ថុប្រចាំឆ្នាំដំបូងគេ ដែលត្រូវបានរៀបចំឡើងដោយអនុលោមទៅតាម CIFRS ។

គោលការណ៍គណនេយ្យ CIFRS របស់ក្រុមហ៊ុន ដែលបានបង្ហាញក្នុងកំណត់សម្គាល់ ២ ត្រូវបានអនុវត្តក្នុងការរៀបចំរបាយការណ៍ហិរញ្ញវត្ថុសម្រាប់ដំណាច់ឆ្នាំ ថ្ងៃទី៣១ ខែធ្នូ ឆ្នាំ២០១៦ ព័ត៌មានប្រៀបធៀប និងរបាយការណ៍ស្ថានភាពហិរញ្ញវត្ថុដើមគ្រា ។

ផលប៉ះពាល់ក្នុងការផ្លាស់ប្តូរកម្មវត្ថុ CIFRS ត្រូវបានសង្ខេបដូចខាងក្រោម៖

(ក) ការជ្រើសរើសក្នុងការផ្លាស់ប្តូរ

តាមរយៈការផ្លាស់ប្តូរនេះ CIFRS 1 អនុញ្ញាតឱ្យមានការលើកលែងពីការអនុវត្ត ត្រលប់ក្រោយឡើងវិញទាំងស្រុង។ ក្រុមហ៊ុនបានជ្រើសរើសមិនយកការលើកលែងណាមួយដែលមាននៅក្នុង CIFRS 1 ទេ។ ជាងនេះទៅទៀត មិនមានការលើកលែងសំខាន់ៗណាមួយ ដែលក្រុមហ៊ុនអាចអនុវត្តបានទេ។

(ខ) ការផ្ទៀងផ្ទាត់រវាងមូលធន និងលទ្ធផលលម្អិត ដែលបានកត់ត្រាក្នុងគ្រាមុន ក្រោម CIFRS for SME ទៅនឹងការកត់ត្រាក្រោម CIFRS

មិនមានភាពខុសប្លែកគ្នាជាសារវន្តក្នុងការផ្ទៀងផ្ទាត់ រវាងការកត់ត្រាក្រោម CIFRS for SME និងការកត់ត្រាក្រោម CIFRS នូវខ្ទង់មូលធន គិតត្រឹមថ្ងៃទី០១ ខែមករា ឆ្នាំ២០១៥ និងថ្ងៃទី៣១ ខែធ្នូ ឆ្នាំ២០១៥ និងលទ្ធផលលម្អិតសរុបសម្រាប់ដំណាច់ឆ្នាំថ្ងៃទី៣១ ខែធ្នូ ឆ្នាំ២០១៥ ទេ ។

(គ) និយ័តកម្មលើរបាយការណ៍លំហូរសាច់ប្រាក់

មិនមានភាពខុសប្លែកគ្នាជាសារវន្ត រវាងការកត់ត្រាក្រោម CIFRS for SME និងការកត់ត្រាក្រោម CIFRS នូវខ្ទង់នីមួយៗ ក្នុងលំហូរសាច់ប្រាក់ប្រតិបត្តិការលំហូរសាច់ប្រាក់វិនិយោគ និងលំហូរសាច់ប្រាក់ហិរញ្ញប្បទានទេ ។



ដំណើរទស្សនកិច្ចសិក្សារបស់និស្សិត វិទ្យាស្ថាន ពាណិជ្ជសាស្ត្រ អេស៊ីលីដា ទៅកាន់កសិដ្ឋានស្រែអំបិល ខេត្តកំពត

៦. ទ្រព្យសម្បត្តិ និងបរិក្ខារ

ដីធ្លី	ការកែលម្អ ដីធ្លី	ការកែលម្អ ទ្រព្យជួល	សង្ហារឹម និង បរិក្ខារភ្ជាប់	បរិក្ខារ ការិយាល័យ	កំរិតទុំ ដុល្លារអាមេរិក	យានយន្ត	ការដាក់ពុង ដំណើរការ	សរុប
ដុល្លារអាមេរិក	ដុល្លារអាមេរិក	ដុល្លារអាមេរិក	ដុល្លារអាមេរិក	ដុល្លារអាមេរិក	ដុល្លារអាមេរិក	ដុល្លារអាមេរិក	ដុល្លារអាមេរិក	ដុល្លារអាមេរិក
១២.២១៣.៩៣៦	-	១៤៩.០៥៦	៣៦.០៣៣	១៤០.៩២៥	១២៥.៨៥២	១០៨.៩០០	១.១២៤.១១៦	១៣.៨៩៨.៨១៨
-	១.០៨១.២០១	៦.១៣៨	៣៥០	១៥.៥៧៣	៧០.៤៦៩	-	១.៤៣០.៨៤១	២.៦០៤.៥៧២
-	-	-	-	-	៨.៦០៤	-	(៨.៦០៤)	-
-	-	(២.៨២៧)	-	(២.៩០៦)	-	-	-	(៥.៧៣៣)
១២.២១៣.៩៣៦	១.០៨១.២០១	១៥២.៣៦៧	៣៦.៣៨៣	១៥៣.៥៩២	២០៤.៩២៥	១០៨.៩០០	២.៥៤៦.៣៥៣	១៦.៤៩៧.៦៥៧
-	-	២០.៣៣២	១៤.២៨២	១០០.១៨៥	៨៩.៨០៨	៤៥.០៨៧	-	២៦៩.៦៩៤
-	១៤.៨០១	៤៨.៥៣៥	៨.៣៣៤	២៨.១១០	៣៤.៣២៤	២១.៨២៧	-	១៥៥.៩៣១
-	-	(២.៨២៧)	-	(២.៧៤៩)	-	-	-	(៥.៥៧៦)
-	១៤.៨០១	៦៦.០៤០	២២.៦១៦	១២៥.៥៤៦	១២៤.១៣២	៦៦.៩១៤	-	៤២០.០៤៩
១២.២១៣.៩៣៦	១.០៦៦.៤០០	៨៦.៣២៧	១៣.៧៦៧	២៨.០៤៦	៤០.៧៩៣	៤១.៩៧៦	២.៥៤៦.៣៥៣	១៦.០៧៧.៦០៨
៤៩.៣០៧.៦៦០	៤.៣០៥.០៥៧	៣៤៨.៥០២	៥៥.៥៧៧	១១៣.២២២	៣២៦.១៦១	១៦៩.៤៩៧	១០.២៧៩.៦២៧	៦៤.៩០៥.៣០៣
ដីធ្លី	ការកែលម្អ ដីធ្លី	ការកែលម្អ ទ្រព្យជួល	សង្ហារឹម និង បរិក្ខារភ្ជាប់	បរិក្ខារ ការិយាល័យ	កំរិតទុំ ដុល្លារអាមេរិក	យានយន្ត	ការដាក់ពុង ដំណើរការ	សរុប
ដុល្លារអាមេរិក	ដុល្លារអាមេរិក	ដុល្លារអាមេរិក	ដុល្លារអាមេរិក	ដុល្លារអាមេរិក	ដុល្លារអាមេរិក	ដុល្លារអាមេរិក	ដុល្លារអាមេរិក	ដុល្លារអាមេរិក
១២.២១៣.៩៣៦	-	១៥.៩៧០	១៤.៦៥២	១៣៤.៣៦០	១១៦.៨៩៣	១០៨.៩០០	៤៧.១៦៥	១២.៦៥១.៨៧៦
-	-	៦៥០	៤.៥៨៧	៧.១៥០	៨.៩៥៩	-	១.២២៦.១៨១	១.២៤៧.៥២៧
-	-	១៣២.៤៣៦	១៦.៧៩៤	-	-	-	(១៤៩.២៣០)	-
-	-	-	-	(៥៨៥)	-	-	-	(៥៨៥)
១២.២១៣.៩៣៦	-	១៤៩.០៥៦	៣៦.០៣៣	១៤០.៩២៥	១២៥.៨៥២	១០៨.៩០០	១.១២៤.១១៦	១៣.៨៩៨.៨១៨
-	-	៩.៦៦៦	១១.៣០៩	៦៨.៦០០	៥៨.៧៣១	២៣.៣១៩	-	១៧១.៦២៥
-	-	១០.៦៦៦	២.៩៧៣	៣១.៩៧១	៣១.០៧៧	២១.៧៦៨	-	៩៨.៤៥៥
-	-	-	-	(៣៨៦)	-	-	-	(៣៨៦)
-	-	២០.៣៣២	១៤.២៨២	១០០.១៨៥	៨៩.៨០៨	៤៥.០៨៧	-	២៦៩.៦៩៤
១២.២១៣.៩៣៦	-	១២៨.៧២៤	២១.៧៥២	៤០.៧៤០	៣៦.០៤៤	៦៣.៨១៣	១.១២៤.១១៦	១៣.៦២៩.១២៤
៤៩.៤៦៦.៤៤១	-	៥២១.៣៣២	៨៤.០៩២	១៦៤.៩៩៧	១៤៩.៩៣៨	២៥៨.៤៤២	៤.៥៥២.៦៧០	៥៥.១៩៧.៩៥២

គិតត្រឹមថ្ងៃទី៣១ ខែធ្នូ ឆ្នាំ២០១៦

ថ្ងៃដើម

គិតត្រឹមថ្ងៃទី០១ ខែមករា ឆ្នាំ២០១៦

ទិញបន្ថែម

ផ្ទេរ

លក់ចេញ

គិតត្រឹមថ្ងៃទី៣១ ខែធ្នូ ឆ្នាំ២០១៦

ដក៖ រំលស់បង្ក

គិតត្រឹមថ្ងៃទី០១ ខែមករា ឆ្នាំ២០១៦

រំលស់

លក់ចេញ

គិតត្រឹមថ្ងៃទី៣១ ខែធ្នូ ឆ្នាំ២០១៦

តម្លៃបុរេបញ្ជីសម្រាប់គិតត្រឹមថ្ងៃទី៣១ ខែធ្នូ ឆ្នាំ២០១៦

សមមូលនឹងពានរង្សៃ

ថ្ងៃដើម

គិតត្រឹមថ្ងៃទី០១ ខែមករា ឆ្នាំ២០១៥

ទិញបន្ថែម

ផ្ទេរ

លក់ចេញ

គិតត្រឹមថ្ងៃទី៣១ ខែធ្នូ ឆ្នាំ២០១៥

ដក៖ រំលស់បង្ក

គិតត្រឹមថ្ងៃទី០១ ខែមករា ឆ្នាំ២០១៥

រំលស់

លក់ចេញ

គិតត្រឹមថ្ងៃទី៣១ ខែធ្នូ ឆ្នាំ២០១៥

តម្លៃបុរេបញ្ជីសម្រាប់គិតត្រឹមថ្ងៃទី៣១ ខែធ្នូ ឆ្នាំ២០១៥

សមមូលនឹងពានរង្សៃ

ការផ្ទៀងផ្ទាត់ការទិញទ្រព្យសម្បត្តិ និងបរិក្ខារបន្ថែម ជាមួយនឹងលំហូរសាច់ប្រាក់មានដូចខាងក្រោម៖

	២០១៦		២០១៥	
	ដុល្លារអាមេរិក	ពាន់រៀល	ដុល្លារអាមេរិក	ពាន់រៀល
ទិញបន្ថែម	២.៦០៤.៥៧២	១០.៥៥៦.៣៣០	១.២៤៧.៥២៧	៥.០៦៤.៩៦០
ដក៖ ការធ្វើមូលធនកម្មប្រាក់លើទ្រព្យសកម្ម ដែលមានគុណវុឌ្ឍិ (ក)	(២៩.៦៦០)	(១២០.២១២)	-	-
ការទិញទ្រព្យសម្បត្តិ និងបរិក្ខារក្នុងលំហូរសាច់ប្រាក់	<u>២.៥៧៤.៩១២</u>	<u>១០.៤៣៦.១១៨</u>	<u>១.២៤៧.៥២៧</u>	<u>៥.០៦៤.៩៦០</u>

(ក) អត្រាការប្រាក់ដែលបានធ្វើមូលធនកម្ម លើទ្រព្យសកម្មដែលមានគុណវុឌ្ឍិ ដែលទទួលបានពី International Finance Corporation ក្រោមលិខិតវិនិយោគ
លេខ ៣៥២៤២ គឺ ៧,៣៨៥% ក្នុងមួយឆ្នាំ ។

៧. ទ្រព្យសកម្មអរូបី

	កម្មវិធីកុំព្យូទ័រ	សរុប
	ដុល្លារអាមេរិក	ដុល្លារអាមេរិក
គិតត្រឹមថ្ងៃទី៣១ ខែធ្នូ ឆ្នាំ២០១៦		
ថ្លៃដើម		
គិតត្រឹមថ្ងៃទី០១ ខែមករា ឆ្នាំ២០១៦	១.៤២៧	១.៤២៧
ទិញបន្ថែម	៣.៤៣១	៣.៤៣១
គិតត្រឹមថ្ងៃទី៣១ ខែធ្នូ ឆ្នាំ២០១៦	<u>៤.៨៥៨</u>	<u>៤.៨៥៨</u>
ដក៖ រំលស់បង្គរ		
គិតត្រឹមថ្ងៃទី០១ ខែមករា ឆ្នាំ២០១៦	៧០៥	៧០៥
រំលស់	៤៦៨	៤៦៨
គិតត្រឹមថ្ងៃទី៣១ ខែធ្នូ ឆ្នាំ២០១៦	<u>១.១៧៣</u>	<u>១.១៧៣</u>
តម្លៃចុះបញ្ជីសុទ្ធគិតត្រឹមថ្ងៃទី៣១ ខែធ្នូ ឆ្នាំ២០១៦	<u>៣.៦៨៥</u>	<u>៣.៦៨៥</u>
សមមូលនឹងពាន់រៀល	<u>១៤.៨៧៦</u>	<u>១៤.៨៧៦</u>
	កម្មវិធីកុំព្យូទ័រ	សរុប
	ដុល្លារអាមេរិក	ដុល្លារអាមេរិក
គិតត្រឹមថ្ងៃទី៣១ ខែធ្នូ ឆ្នាំ២០១៥		
ថ្លៃដើម		
គិតត្រឹមថ្ងៃទី០១ ខែមករា ឆ្នាំ២០១៥	១.៤២៧	១.៤២៧
ទិញបន្ថែម	-	-
គិតត្រឹមថ្ងៃទី៣១ ខែធ្នូ ឆ្នាំ២០១៥	<u>១.៤២៧</u>	<u>១.៤២៧</u>
ដក៖ រំលស់បង្គរ		
គិតត្រឹមថ្ងៃទី០១ ខែមករា ឆ្នាំ២០១៥	៤២០	៤២០
រំលស់	២៨៥	២៨៥
គិតត្រឹមថ្ងៃទី៣១ ខែធ្នូ ឆ្នាំ២០១៥	<u>៧០៥</u>	<u>៧០៥</u>
តម្លៃចុះបញ្ជីសុទ្ធគិតត្រឹមថ្ងៃទី៣១ ខែធ្នូ ឆ្នាំ២០១៥	<u>៧២២</u>	<u>៧២២</u>
សមមូលនឹងពាន់រៀល	<u>២.៩២៤</u>	<u>២.៩២៤</u>

៨. ពន្ធពន្យារទ្រព្យសកម្ម

	២០១៦		២០១៥	
	ដុល្លារអាមេរិក	ពាន់រៀល	ដុល្លារអាមេរិក	ពាន់រៀល
ពន្ធពន្យារទ្រព្យសកម្ម	១៤៣.៤០១	៥៧៨.៩១០	៩៨.០៩៤	៣៩៧.២៨២
បំណុលពន្ធពន្យារ	(៤.៥៨៧)	(១៨.៥១៨)	(២.២០២)	(៨.៩១៩)
	<u>១៣៨.៨១៤</u>	<u>៥៦០.៣៩២</u>	<u>៩៥.៨៩២</u>	<u>៣៨៨.៣៦៣</u>

បម្រែបម្រួលពន្ធពន្យារទ្រព្យសកម្ម និងបំណុលពន្ធពន្យារក្នុងអំឡុងឆ្នាំ មានដូចខាងក្រោម:

	២០១៦		២០១៥	
	ដុល្លារអាមេរិក	ពាន់រៀល	ដុល្លារអាមេរិក	ពាន់រៀល
គិតត្រឹមថ្ងៃទី០១ ខែមករា	៩៥.៨៩២	៣៨៨.៣៦៣	៩១.៤៨០	៣៧២.៧៨១
កត់ត្រាជាបន្ទុកក្នុងរបាយការណ៍ចំណេញ-ខាត	៤២.៩២២	១៧៣.៩៦៣	៤.៤១២	១៧.៩១២
លម្អៀងពីការប្តូររូបិយប័ណ្ណ	-	(១.៩៣៤)	-	(២.៣៣០)
គិតត្រឹមថ្ងៃទី៣១ ខែធ្នូ	១៣៨.៨១៤	៥៦០.៣៩២	៩៥.៨៩២	៣៨៨.៣៦៣

ពន្ធពន្យារទ្រព្យសកម្ម

	សំវិធានធន ដុល្លារអាមេរិក	ប្រាក់រង្វាន់ បុគ្គលិក ដុល្លារអាមេរិក	ចំណូលមិន ទាន់ទទួលបាន ដុល្លារអាមេរិក	ចំណេញពីការ ប្តូររូបិយប័ណ្ណ ដែលមិនទាន់ ទទួលស្គាល់	សរុប ដុល្លារអាមេរិក
				ដុល្លារអាមេរិក	
គិតត្រឹមថ្ងៃទី១ ខែមករា ឆ្នាំ២០១៥	៨៥.០២៧	៧.៧៤៩	-	៩១៤	៩៣.៦៩០
កត់ត្រាជាបន្ទុកក្នុងរបាយការណ៍ចំណេញ-ខាត	៣.០៥៣	១.៣៤៨	-	៣	៤.៤០៤
គិតត្រឹមថ្ងៃទី៣១ ខែធ្នូ ឆ្នាំ២០១៥	៨៨.០៨០	៩.០៩៧	-	៩១៧	៩៨.០៩៤
សមមូលនឹងពាន់រៀល	៣៥៦.៧២៤	៣៦.៨៤៣	-	៣.៧១០	៣៩៧.២៧៧
គិតត្រឹមថ្ងៃទី១ ខែមករា ឆ្នាំ២០១៦	៨៨.០៨០	៩.០៩៧	-	៩១៧	៩៨.០៩៤
កត់ត្រាជាបន្ទុក/(ឥណទាន) ក្នុងរបាយការណ៍ចំណេញ-ខាត	៣.៩៧៣	១៨៥	៤១.៤០៦	(២៥៧)	៤៥.៣០៧
គិតត្រឹមថ្ងៃទី៣១ ខែធ្នូ ឆ្នាំ២០១៦	៩២.០៥៣	៩.២៨២	៤១.៤០៦	៦៦០	១៨៤.៤០១
សមមូលនឹងពាន់រៀល	៣៧១.៦១៨	៣៧.៤៧១	១៦៧.១៥៦	២.៦៦៤	៥៧៨.៩០៩

បំណុលពន្ធពន្យារ

	រំលស់ពន្ធនៃ	សរុប
	ដុល្លារអាមេរិក	ដុល្លារអាមេរិក
គិតត្រឹមថ្ងៃទី១ ខែមករា ឆ្នាំ២០១៥	២.២១០	២.២១០
កត់ត្រាជាបន្ទុកក្នុងរបាយការណ៍ចំណេញ-ខាត	(៨)	(៨)
គិតត្រឹមថ្ងៃទី៣១ ខែធ្នូ ឆ្នាំ២០១៥	២.២០២	២.២០២
សមមូលនឹងពាន់រៀល	៨.៩១៨	៨.៩១៨
គិតត្រឹមថ្ងៃទី១ ខែមករា ឆ្នាំ២០១៦	២.២០១	២.២០១
កត់ត្រាជាបន្ទុកក្នុងរបាយការណ៍ចំណេញ-ខាត	២.៣៨៥	២.៣៨៥
គិតត្រឹមថ្ងៃទី៣១ ខែធ្នូ ឆ្នាំ២០១៦	៤.៥៨៦	៤.៥៨៦
សមមូលនឹងពាន់រៀល	១៨.៥១៤	១៨.៥១៤

៩. ប្រាក់តម្កល់តាមច្បាប់

អនុលោមតាមប្រកាសរបស់ក្រសួងអប់រំ យុវជន និងកីឡា លេខ ២៩៥ ស្តីពីការផ្តល់អាជ្ញាប័ណ្ណដល់គ្រឹះស្ថានឧត្តមសិក្សាឯកជន តម្រូវឱ្យ វិទ្យាស្ថាន ពាណិជ្ជសាស្ត្រ អេស៊ីលីដា តម្កល់ប្រាក់បញ្ញើអប្បបរមាទៅក្នុងគណនីធនាគាររបស់ អគ្គនាយកដ្ឋានធនាគារជាតិ ដែលរក្សាទុកនៅធនាគារកណ្តាល ក្នុងទឹកប្រាក់ចំនួន ២៤០.០០០.០០០ រៀល (ប្រមាណជា ៥៩.៤៥០ ដុល្លារអាមេរិក) ដើម្បីធ្វើប្រតិបត្តិការអាជីវកម្មគ្រឹះស្ថានឧត្តមសិក្សាឯកជននៅក្នុង ព្រះរាជាណាចក្រកម្ពុជា ។

១០. ទ្រព្យសកម្មហិរញ្ញវត្ថុសម្រាប់លក់

	២០១៦		២០១៥	
	ដុល្លារអាមេរិក	ពាន់រៀល	ដុល្លារអាមេរិក	ពាន់រៀល
មូលបត្រកម្មសិទ្ធិមិនបានចុះបញ្ជី				
គិតត្រឹមថ្ងៃទី០១ ខែមករា	៣៧.២៩២	១៥១.០៣៣	៣៧.២៩២	១៥១.៩៦៥
លម្អៀងពីការប្តូររូបិយប័ណ្ណ	-	(៤៨៥)	-	(៩៣២)
គិតត្រឹមថ្ងៃទី៣១ ខែធ្នូ (*)	៣៧.២៩២	១៥០.៥៤៨	៣៧.២៩២	១៥១.០៣៣

(*) នេះគឺជាការវិនិយោគរបស់ក្រុមហ៊ុនក្នុងធនាគារ អេស៊ីលីដា ឡារ ចំនួន ០,១% ជាការវិនិយោគមូលធន ។

១១. សាច់ប្រាក់ និងសាច់ប្រាក់សមមូល

	២០១៦		២០១៥	
	ដុល្លារអាមេរិក	ពាន់រៀល	ដុល្លារអាមេរិក	ពាន់រៀល
សាច់ប្រាក់ក្នុងដៃ	៧.៣១៩	២៩.៥៤៧	២.១៩១	៨.៨៧៤
សាច់ប្រាក់នៅធនាគារ	១.៣១២.៣៧១	៥.២៩៨.០៤២	៨៨.៣៤២	៣៥៧.៧៨៥
	១.៣១៩.៦៩០	៥.៣២៧.៥៨៩	៩០.៥៣៣	៣៦៦.៦៥៩

សាច់ប្រាក់នៅធនាគារមានគណនីចរន្តដែលគ្មានការប្រាក់ និងប្រាក់បញ្ញើមានកាលកំណត់រយៈពេលបីខែ ដែលមានអត្រាការប្រាក់ ១,៥០% ក្នុងមួយឆ្នាំ (២០១៥ ៖ ៥% ក្នុងមួយឆ្នាំ) ដែលបានរក្សាទុកនៅធនាគារ អេស៊ីលីដា ភីអិលស៊ី ដែលជាក្រុមហ៊ុនមេ ។

១២. ប្រាក់បញ្ញើមានកាលកំណត់

	២០១៦		២០១៥	
	ដុល្លារអាមេរិក	ពាន់រៀល	ដុល្លារអាមេរិក	ពាន់រៀល
រយៈពេល៦ខែ	៨.៨៥០.០០០	៣៥.៧២៧.៤៥០	១.៣៥០.០០០	៥.៤៦៧.៥០០
រយៈពេល១២ខែ	-	-	១.៣៨៥.៥៤០	៥.៦១១.៤៣៧
បង្កការប្រាក់ត្រូវទទួល	៩២.៥៥០	៣៧៣.៦២៤	១១២.៥០៨	៤៥៥.៦៥៧
	៨.៩៤២.៥៥០	៣៦.១០១.០៧៤	២.៨៤៨.០៤៨	១១.៥៣៤.៥៩៤

ប្រាក់បញ្ញើមានកាលកំណត់ត្រូវបានរក្សាទុកនៅធនាគារ អេស៊ីលីដា ភីអិលស៊ី ដែលមានអត្រាការប្រាក់ក្នុងចន្លោះពី ៥% ទៅ ៦,៥០% ក្នុងមួយឆ្នាំ (២០១៥ ៖ ៦,៥០% ទៅ ៧% ក្នុងមួយឆ្នាំ) ។

១៣. គណនីត្រូវទទួលផ្សេងៗ

	២០១៦		២០១៥	
	ដុល្លារអាមេរិក	ពាន់រៀល	ដុល្លារអាមេរិក	ពាន់រៀល
ពន្ធកាត់ទុកត្រូវទទួល	១១.៦៨៩	៤៧.១៨៩	-	-
ចំណាយបង់មុន	៦.៨១៥	២៧.៥១២	៤៦.៦៨៤	១៨៩.០៧០
ទឹកប្រាក់ធនាគារ អេស៊ីលីដា ភីអិលស៊ី ជំពាក់ (កំណត់សម្គាល់ ២៤)	-	-	១០.៦០៥	៤២.៩៥០
គណនីត្រូវទទួលពីកម្រៃបណ្តុះបណ្តាល ផ្សេងៗ	-	-	១៥	៦១
	៨.៣៥៦	៣៣.៧៣៣	៨.៧៧៩	៣៥.៥៥៥
	<u>២៦.៨៦០</u>	<u>១០៨.៤៣៤</u>	<u>៦៦.០៨៣</u>	<u>២៦៧.៦៣៦</u>

១៤. ដើមទុន

ក្រុមហ៊ុនបានចុះបញ្ជីដើមទុនរបស់ខ្លួនចំនួន ១២.៨០៥.០០០ ដុល្លារអាមេរិក ជាមួយក្រសួងពាណិជ្ជកម្ម ដោយបានបែងចែកទៅជា ១២.៨០៥.០០០ភាគហ៊ុន ដែលមានតម្លៃចារិក១ដុល្លារអាមេរិកក្នុងមួយភាគហ៊ុន។ រាល់ដើមទុនទាំងអស់ត្រូវបានបង្វែរចរាចរទាំងស្រុងនៅថ្ងៃទី១៨ ខែវិច្ឆិកា ឆ្នាំ២០១៦ ក្រុមហ៊ុនបានបន្ថែម ដើមទុនបង្វែរចំនួន ៥.០០០.០០០ ដុល្លារអាមេរិក ដោយបានបែងចែកទៅជា ៥.០០០.០០០ភាគហ៊ុន ដែលមានតម្លៃចារិក១ដុល្លារអាមេរិកក្នុងមួយភាគហ៊ុន។ គិតត្រឹមកាលបរិច្ឆេទរបាយការណ៍ ធនាគារ អេស៊ីលីដា ភីអិលស៊ី បានបង់ប្រាក់លើដើមទុនចរាចរទាំងស្រុង ។

	២០១៦		២០១៥	
	ដុល្លារអាមេរិក	ពាន់រៀល	ដុល្លារអាមេរិក	ពាន់រៀល
គិតត្រឹមថ្ងៃទី០១ ខែមករា	១២.៨០៥.០០០	៥១.៨៦០.២៥០	១២.៨០៥.០០០	៥២.១៨០.៣៧៥
ដើមទុនបន្ថែមបានបង់	៥.០០០.០០០	២០.២៦៥.០០០	-	-
លម្អៀងពីការប្តូររូបិយប័ណ្ណ	-	(២៤៦.៤៦៥)	-	(៣២០.១២៥)
គិតត្រឹមថ្ងៃទី៣១ ខែធ្នូ	<u>១៧.៨០៥.០០០</u>	<u>៧១.៨៧៨.៧៨៥</u>	<u>១២.៨០៥.០០០</u>	<u>៥១.៨៦០.២៥០</u>

១៥. ប្រាក់កម្ចី

	២០១៦		២០១៥	
	ដុល្លារអាមេរិក	ពាន់រៀល	ដុល្លារអាមេរិក	ពាន់រៀល
International Finance Corporation:				
ប្រាក់កម្ចី	៤.៧៩៨.០៣៣	១៩.៣៦៩.៦៥៩	-	-
បង្គរការប្រាក់ត្រូវបង់	១៩.០៧៧	៧៧.០១៥	-	-
	<u>៤.៨១៧.១១០</u>	<u>១៩.៤៤៦.៦៧៤</u>	-	-



ថតរូបអនុស្សាវរីយ នាយកវិទ្យាស្ថាន ជាមួយសិស្សដែលបានទទួលអាហារូបករណ៍ ពីវិទ្យាស្ថាន ពាណិជ្ជសាស្ត្រ អេស៊ីលីដា

ខ និង លក្ខខណ្ឌនៃប្រាក់កម្ចីនេះ មានដូចខាងក្រោម៖

ម្ចាស់ប្រាក់កម្ចី	កាលបរិច្ឆេទដកប្រាក់	កាលបរិច្ឆេទផុតកំណត់	កម្រិតប្រាក់កម្ចី ដុល្លារអាមេរិក	អត្រាការប្រាក់	អ្នកធានា	ខ និងលក្ខខណ្ឌផ្សេងៗ
International Finance Corporation ("IFC")	០៣ តុលា ២០១៦	១៥ មិថុនា ២០២៦	១៣.០០០.០០០	៧,៣៨៥% ក្នុងមួយឆ្នាំ	ធនាគារអេស៊ីលីដា ភីអិលស៊ី	នៅថ្ងៃទី៣០ ខែឧសភា ឆ្នាំ២០១៦ ក្រុមហ៊ុនបានទទួលប្រាក់កម្ចីក្នុង ទឹកប្រាក់ចំនួន ១៣.០០០.០០០ ដុល្លារអាមេរិក។ ក្រុមហ៊ុនបានដកប្រាក់ចំនួន ៥.០០០.០០០ ដុល្លារអាមេរិក នៅថ្ងៃទី០៣ ខែតុលា ឆ្នាំ២០១៦។ ឥណទាននេះត្រូវសងរំលស់ ១៤ ដំណាក់កាលស្មើគ្នា ប្រចាំឆមាសចាប់ផ្តើមពី ថ្ងៃទី១៥ ខែធ្នូ ឆ្នាំ២០១៩។

១៦. កាតព្វកិច្ចអត្ថប្រយោជន៍បុគ្គលិក

ចំនួនដែលបានកត់ត្រានៅក្នុងរបាយការណ៍ស្ថានភាពហិរញ្ញវត្ថុ ត្រូវបានកំណត់ដូចខាងក្រោម៖

	២០១៦		២០១៥	
	ដុល្លារអាមេរិក	ពាន់រៀល	ដុល្លារអាមេរិក	ពាន់រៀល
តម្លៃបច្ចុប្បន្ននៃកាតព្វកិច្ចអត្ថប្រយោជន៍ដែលបានកំណត់	២៤៧.៨០២	១.០០០.៣៧៧	២១៥.៩៤២	៨៧៤.៥៦៥
តម្លៃសមស្របរបស់ទ្រព្យសកម្មក្នុងគម្រោង	-	-	-	-
បំណុលសុទ្ធដែលបានកត់ត្រាក្នុងរបាយការណ៍ស្ថានភាពហិរញ្ញវត្ថុ	២៤៧.៨០២	១.០០០.៣៧៧	២១៥.៩៤២	៨៧៤.៥៦៥

បម្រែបម្រួលកាតព្វកិច្ចអត្ថប្រយោជន៍បុគ្គលិក ក្នុងអំឡុងឆ្នាំ មានដូចខាងក្រោម៖

	២០១៦		២០១៥	
	ដុល្លារអាមេរិក	ពាន់រៀល	ដុល្លារអាមេរិក	ពាន់រៀល
គិតត្រឹមថ្ងៃទី០១ ខែមករា	២១៥.៩៤២	៨៧៤.៥៦៥	១៩១.១៩០	៧៧៩.០៩៩
ចំណាយសេវាបច្ចុប្បន្ន	១៥.០៣១	៦០.៩២១	៦.៧០២	២៧.២១០
ចំណាយការប្រាក់	១៤.៦៦៨	៥៩.៤៤៩	១៤.៩៩៦	៦០.៨៨៤
ការវាស់វែងការខាតបង់ក្នុងឆ្នាំឡើងវិញ	២.១៦១	៨.៧៥៩	៣.០៥៤	១២.៣៩៩
លម្អៀងពីការប្តូររូបិយប័ណ្ណ	-	(៣.៣១៧)	-	(៥.០២៧)
គិតត្រឹមថ្ងៃទី៣១ ខែធ្នូ	២៤៧.៨០២	១.០០០.៣៧៧	២១៥.៩៤២	៨៧៤.៥៦៥



សកម្មភាពអប់រំក្រុមសីលធម៌ ដល់និស្សិតវិទ្យាស្ថាន ពាណិជ្ជសាស្ត្រ អេស៊ីលីដា

ទឹកប្រាក់ដែលបានកត់ត្រានៅក្នុងរបាយការណ៍ចំណេញ-ខាត មានដូចខាងក្រោម៖

	២០១៦		២០១៥	
	ដុល្លារអាមេរិក	ពាន់រៀល	ដុល្លារអាមេរិក	ពាន់រៀល
ចំណាយសេវាបច្ចុប្បន្ន	១៥.០៣១	៦០.៩២១	៦.៧០២	២៧.២១០
ចំណាយការប្រាក់	១៤.៦៦៨	៥៩.៤៤៩	១៤.៩៩៦	៦០.៨៨៤
	<u>២៩.៦៩៩</u>	<u>១២០.៣៧០</u>	<u>២១.៦៩៨</u>	<u>៨៨.០៩៤</u>

ការសន្មតគោលដែលបានប្រើក្នុងការកំណត់ចំណាយ និងភាគពួកកិច្ចប៉ាន់ស្មាន មានដូចខាងក្រោម៖

	២០១៦	២០១៥
អត្រាកំណើនប្រាក់បៀវត្ស	៥,៥០%	៥,០០%
អត្រាអតិផរណា	១,២០%	-
អត្រាអប្បហរ	៧,៧៥%	៧,៧៥%

អត្រាមរណៈ: (*) និងអត្រាបុគ្គលិកចេញចូល (**)

(*) តារាងអត្រាមរណៈ: មានដូចខាងក្រោម៖

អាយុ	២០១៦		២០១៥	
	អត្រាមរណៈ: (% ក្នុងមួយឆ្នាំ)		អត្រាមរណៈ: (% ក្នុងមួយឆ្នាំ)	
	ស្រ្តី	បុរស	ស្រ្តី	បុរស
១៨-២៩	០,០៨ - ០,៣៩	០,១០ - ១,១៧	០,៥៨ - ០,៦០	០,៦៥ - ០,៧០
៣០-៣៩	-	០,២៤ - ៣,១៨	០,៦០ - ០,៦២	០,៧០ - ០,៧៥
៤០-៤៩	-	-	០,៦២ - ០,៩៧	០,៧៦ - ០,៩៧
៥០-៥៩	-	-	០,៧៤ - ១,០៦	១,០១ - ១,៥១
៦០	-	-	១,១១	១,៥៩

(**) តារាងអត្រាបុគ្គលិកចេញចូល មានដូចខាងក្រោម៖

អាយុ	២០១៦		២០១៥	
	អត្រាបុគ្គលិកចេញចូល (% ក្នុងមួយឆ្នាំ)		អត្រាបុគ្គលិកចេញចូល (% ក្នុងមួយឆ្នាំ)	
	ស្រ្តី	បុរស	ស្រ្តី	បុរស
១៨-២៩	២,៥៦ - ៤,៤៤	២,៨០ - ៥,៦៨	១១	១១
៣០-៣៩	១,៨១ - ៦,២៦	៣,៦១ - ៦,០៥	៨	៨
៤០-៤៩	៩,៥២	២,៧៨ - ៥,៩៩	៦	៦
៥០-៥៩	-	៧,៤១	៤	៤
៦០	-	-	០	០

១៧. បង្ក និងគណនីត្រូវសងផ្សេងៗ

	២០១៦		២០១៥	
	ដុល្លារអាមេរិក	ពាន់រៀល	ដុល្លារអាមេរិក	ពាន់រៀល
ច្បាប់លរបស់សម្រាកប្រចាំឆ្នាំមិនទាន់ប្រើប្រាស់	២១២.៤៦១	៨៥៧.៧០៥	២២៤.៤៦១	៩០៩.០៦៧
ចំណូលមិនទាន់ទទួលបាន	២០៧.០៣៣	៨៣៥.៧៩២	១១.២២៣	៤៥.៤៥៣
ការរក្សាទុកទឹកប្រាក់ត្រូវសង លើការសាងសង់អគារថ្មី	៥៣.៩៨៦	២១៧.៩៤១	-	-
បង្កប្រាក់រង្វាន់	៤៦.៤០៨	១៨៧.៣៤៩	៤៥.៤៨៨	១៨៤.២២៦
ពន្ធត្រូវបង់	៨.៨៣១	៣៥.៦៥១	៣៤.៨០២	១៤០.៩៤៨
ទឹកប្រាក់ជំពាក់ធនាគារ អេស៊ីលីដា ភីអិលស៊ី (កំណត់សម្គាល់ ២៤)	-	-	៩៦.៧១៥	៣៩១.៦៩៦
ផ្សេងៗ	១៣៨.១៣១	៥៥៧.៦៣៥	១៩.៣២៦	៧៨.២៧១
	៦៦៦.៨៥០	២.៦៩២.០៧៣	៤៣២.០១៥	១.៧៤៩.៦៦១

១៨. ចំណូល

	២០១៦		២០១៥	
	ដុល្លារអាមេរិក	ពាន់រៀល	ដុល្លារអាមេរិក	ពាន់រៀល
កម្រៃបានពីការបណ្តុះបណ្តាល	១.៨២០.៤៤១	៧.៣៧៨.២៤៧	២.១៣៩.៨៣៤	៨.៦៨៧.៧២៦
កម្រៃបានពីសេវាប្រឹក្សា	១៤.៥៧៧	៥៩.០៨១	-	-
កម្រៃជើងសារផ្សេងៗ	៣៦.៦០៣	១៤៨.៣៥២	២៦.៤៧៨	១០៧.៥០១
	១.៨៧១.៦២១	៧.៥៨៥.៦៨០	២.១៦៦.៣១២	៨.៧៩៥.២២៧

១៩. ថ្លៃដើម

	២០១៦		២០១៥	
	ដុល្លារអាមេរិក	ពាន់រៀល	ដុល្លារអាមេរិក	ពាន់រៀល
ប្រាក់បៀវត្សរ៍	៤៩៨.២៩១	២.០១៩.៥៧៣	៣៤៣.៧២៧	១.៣៩៥.៥៣២
ការជួលការិយាល័យ	១៥០.៦៦៧	៦១០.៦៥៣	១០០.០០០	៤០៦.០០០
កម្រៃវិជ្ជាជីវៈ	៨៦.៦០៨	៣៥១.០២២	៧៩.៣៣៨	៣២២.១១២
រំលស់	៦៥.៥១៨	២៦៥.៥៤៤	៤៩.២៨០	២០០.០៧៧
វិភាគទានសម្រាប់មូលនិធិសោធននិវត្តន៍បុគ្គលិក	៤១.៣៥៧	១៦៧.៦២០	២៥.៤៥១	១០៣.៣៣១
ចំណាយលើការបណ្តុះបណ្តាល	១៨.៩៣៣	៧៦.៧៣៧	៤៦.១៦០	១៨៧.៤០៩
	៨៦១.៣៧៤	៣.៤៩១.១៤៩	៦៤៣.៩៥៦	២.៦១៤.៤៦១



សកម្មភាពបណ្តុះបណ្តាល ការសង្គ្រោះបឋម ដល់កម្មករនិយោជិត និងនិស្សិត

២០. ចំណាយរដ្ឋបាល

	២០១៦		២០១៥	
	ដុល្លារអាមេរិក	ពាន់រៀល	ដុល្លារអាមេរិក	ពាន់រៀល
ប្រាក់បៀវត្ស	៤៥៤.២៩៨	១.៨៤១.២៧០	៦៣៤.៥១៥	២.៥៧៦.១៣១
ការជួលការិយាល័យ	១៥៧.៣២៨	៦៣៧.៦៥០	២១២.៤៨២	៨៦២.៦៧៧
ប្រាក់រង្វាន់ ប្រាក់លើកទឹកចិត្ត និងអត្ថប្រយោជន៍ផ្សេងៗ រំលស់	១៨៩.៨៨៣	៧៦៩.៥៩៦	១៤៨.០១៣	៦០០.៩៣៣
បរិក្ខារការិយាល័យ	៦២.០២៩	២៥១.៤០៤	៦៧.១៣៨	២៧២.៥៨០
កម្រៃវិជ្ជាជីវៈ	៥៣.៦២៩	២១៧.៣៥៨	៤៨.៨៦៦	១៩៨.៣៩៦
វិភាគទានមូលនិធិសោធននិវត្តន៍បុគ្គលិក	៣៨.៩៤៣	១៥៧.៨៣៦	៥២.៦១២	២១៣.៦០៥
គ្រឿងសង្ហារឹម និងយានយន្ត តិចជាង២៥០ដុល្លារអាមេរិក	៥៣.១៧២	២១៥.៥០៦	១២.៩៨៧	៥២.៧២៧
ថ្លៃទឹក-ភ្លើង	៤៩.១៨០	១៩៩.៣២៧	៤៤.៧៧១	១៨១.៧៧០
អត្ថប្រយោជន៍ពេលចូលនិវត្ត (កំណត់សម្គាល់ ១៦)	២៩.៦៩៩	១២០.៣៧០	២១.៦៩៨	៨៨.០៩៤
ការជួលផ្ទះ និងថែទាំ	១៥.៦៣៧	៦៣.៣៧៧	១២.៨៧០	៥២.២៥២
ចំណាយបណ្តុះបណ្តាល	១២.២២៣	៤៩.៥៤០	៦.៨៦១	២៧.៨៥៦
ចំណាយទំនាក់ទំនង	៦.០១៤	២៤.៣៧៥	៨.៩២១	៣៦.២១៩
ចំណាយធ្វើដំណើរ	៨.២៦៨	៣៣.៥១០	១៦.០៥១	៦៥.១៦៧
ផ្សេងៗ	១១៥.៧៦៤	៤៦៩.១៩០	៣២.៤៤៨	១៣១.៧៣៨
	១.៣៣៦.៩៥០	៥.៤១៨.៦៥៨	១.៣៦៩.៦៩៣	៥.៥៦០.៩៥៣

២១. ចំណូលការប្រាក់ - សុទ្ធ

	២០១៦		២០១៥	
	ដុល្លារអាមេរិក	ពាន់រៀល	ដុល្លារអាមេរិក	ពាន់រៀល
ចំណូលការប្រាក់៖				
ចំណូលការប្រាក់ពីប្រាក់បញ្ញើមានកាលកំណត់ (ក)	១៧៤.៧៧៦	៧០៨.៣៦៧	២០៤.១៥៨	៨២៨.៨៨១
មូលធនកម្មចំណូលការប្រាក់ពីទ្រព្យសកម្មដែល មានគុណវុឌ្ឍិ	(៣៨.៧២០)	(១៥៦.៩៣២)	-	-
	១៣៦.០៥៦	៥៥១.៤៣៥	២០៤.១៥៨	៨២៨.៨៨១
ចំណាយការប្រាក់៖				
ចំណាយការប្រាក់លើប្រាក់កម្ចី (ខ)	(១០០.៨៧៥)	(៤០៨.៨៤៦)	-	-
មូលធនកម្មចំណាយការប្រាក់លើទ្រព្យសកម្មដែល មានគុណវុឌ្ឍិ	៦៨.៣៨០	២៧៧.១៤៤	-	-
	(៣២.៤៩៥)	(១៣១.៧០២)	-	-
ចំណូលការប្រាក់ - សុទ្ធ	១០៣.៥៦១	៤១៩.៧៣៣	២០៤.១៥៨	៨២៨.៨៨១

- (ក) ចំណូលការប្រាក់ គឺជាការប្រាក់ដែលទទួលបានពីប្រាក់បញ្ញើមានកាលកំណត់ ធ្វើនៅធនាគារ អេស៊ីលីដា ភីអិលស៊ី ដែលជាក្រុមហ៊ុនមេ ក្នុងអំឡុងឆ្នាំ ។
- (ខ) ចំណាយការប្រាក់គឺជាការប្រាក់ដែលបានចំណាយលើប្រាក់កម្ចី ដែលទទួលបានពី International Finance Corporation (កំណត់សម្គាល់ ១៥) ។

២២. ចំណាយពន្ធលើប្រាក់ចំណេញ

(ក) បំណុលពន្ធលើប្រាក់ចំណេញក្នុងឆ្នាំ

	២០១៦		២០១៥	
	ដុល្លារអាមេរិក	ពាន់រៀល	ដុល្លារអាមេរិក	ពាន់រៀល
គិតត្រឹមថ្ងៃទី០១ ខែមករា	៥៣.៣៤២	២១៦.០៣៥	២០៤.៩២៥	៨៣៥.០៦៩
ចំណាយពន្ធលើប្រាក់ចំណេញ	២០.០៨០	៨១.៣៨៤	៧៦.៥៦២	៣១០.៨៤១
ពន្ធលើប្រាក់ចំណេញបានបង់	(៦២.២២៧)	(២៩២.២០៦)	(២២៨.១៤៥)	(៩២៦.២៦៩)
លម្អៀងពីការប្តូររូបិយប័ណ្ណ	-	(១៩)	-	(៣.៦០៦)
គិតត្រឹមថ្ងៃទី៣១ ខែធ្នូ	១១.១៩៥	៤៥.១៩៤	៥៣.៣៤២	២១៦.០៣៥

(ខ) ចំណាយពន្ធលើប្រាក់ចំណេញ

	២០១៦		២០១៥	
	ដុល្លារអាមេរិក	ពាន់រៀល	ដុល្លារអាមេរិក	ពាន់រៀល
ពន្ធលើប្រាក់ចំណេញក្នុងឆ្នាំ	២០.០៨០	៨១.៣៨៤	៧៦.៥៦២	៣១០.៨៤១
ពន្ធពន្យារ	(៤២.៩២២)	(១៧៣.៩៦៣)	(៤.៤១២)	(១៧.៩១២)
	(២២.៨៤២)	(៩២.៥៧៩)	៧២.១៥០	២៩២.៩២៩

(គ) ការផ្ទៀងផ្ទាត់រវាងពន្ធលើប្រាក់ចំណេញ និងប្រាក់ចំណេញគណនេយ្យ

	២០១៦		២០១៥	
	ដុល្លារអាមេរិក	ពាន់រៀល	ដុល្លារអាមេរិក	ពាន់រៀល
(ខាត)/ចំណេញមុនបង់ពន្ធលើប្រាក់ចំណេញ	(២២៦.២៤៤)	(៩១៦.៩៦៧)	៣៦២.២១៣	១.៤៧០.៥៨៥
ចំណាយពន្ធលើប្រាក់ចំណេញតាមអត្រា២០%	-	-	៧២.៤៤៣	២៩៤.១១៧
ចំណាយមិនអាចកាត់កងតាមច្បាប់ពន្ធបាន	-	-	(២៩៣)	(១.១៨៨)
ចំណាយពន្ធលើប្រាក់ចំណេញ	-	-	៧២.១៥០	២៩២.៩២៩
ពន្ធអប្បបរមា	២០.០៨០	៨១.៣៨៤	២៣.៧៦១	៩៦.៤៧០
ចំណាយពន្ធលើប្រាក់ចំណេញ	២០.០៨០	៨១.៣៨៤	៧២.១៥០	២៩២.៩២៩

អនុលោមទៅតាមច្បាប់សារពើពន្ធនៃព្រះរាជាណាចក្រកម្ពុជា ក្រុមហ៊ុនមានកាតព្វកិច្ចបង់ពន្ធលើប្រាក់ចំណេញតាមចំនួន មួយណាដែលខ្ពស់ជាងរវាង ពន្ធលើប្រាក់ចំណេញគណនេយ្យតាមអត្រា២០%នៃប្រាក់ចំណេញជាប់ពន្ធ ឬពន្ធអប្បបរមា១% ។

(ឃ) បញ្ហាពន្ធផ្សេងៗ

លិខិតប្រកាសពន្ធរបស់ក្រុមហ៊ុនតម្រូវឲ្យមានការត្រួតពិនិត្យតាមគ្រា ដោយអគ្គនាយកដ្ឋានពន្ធដារ ។ ដោយសារការអនុវត្តច្បាប់ និងបទបញ្ញត្តិពន្ធដារចំពោះប្រតិបត្តិការច្រើនប្រភេទ អាចត្រូវបានបកស្រាយខុសៗគ្នា ដូច្នេះចំនួនពន្ធដែលរាយការណ៍នៅក្នុងរបាយការណ៍ហិរញ្ញវត្ថុអាចនឹងផ្លាស់ប្តូរនាកាលបរិច្ឆេទបន្ទាប់ ក្រោយពីត្រូវបានធ្វើការកំណត់ជាចុងក្រោយដោយអគ្គនាយកដ្ឋានពន្ធដារ។

២៣. កិច្ចសន្យាផ្សេងៗ

(ក) កិច្ចសន្យាកតិសន្យាប្រតិបត្តិ - ក្រុមហ៊ុនជាភាគីអ្នកជួល

ក្រុមហ៊ុនមានកតិសន្យាជួលការិយាល័យដែលស្ថិតក្រោមកិច្ចសន្យាកតិសន្យាប្រតិបត្តិ។ ចំណាយកតិសន្យាដែលបានកត់ត្រាជាបន្តកនៅក្នុងរបាយការណ៍ចំណេញ-ខាត ក្នុងអំឡុងឆ្នាំ ត្រូវបានបង្ហាញនៅក្នុងកំណត់សម្គាល់១៩ និង ២០ ។

	២០១៦		២០១៥	
	ដុល្លារអាមេរិក	ពាន់រៀល	ដុល្លារអាមេរិក	ពាន់រៀល
រយៈពេលនៃកតិសន្យាប្រតិបត្តិ៖				
មិនលើស១ឆ្នាំ	៣០១.៣៣៣	១.២១៦.៤៨១	៣០១.៣៣៣	១.២២០.៣៩៩
លើសពី១ឆ្នាំ តែមិនលើស៥ឆ្នាំ	៣១៨.២២២	១.២៨៤.៦៦២	៦១៩.៥៥៦	២.៥០៩.២០២
	៦១៩.៥៥៥	២.៥០១.១៤៣	៩២០.៨៨៩	៣.៧២៩.៦០១

(ខ) កិច្ចសន្យាក្នុងការទិញទ្រព្យសម្បត្តិ និងបរិក្ខារ

	២០១៦		២០១៥	
	ដុល្លារអាមេរិក	ពាន់រៀល	ដុល្លារអាមេរិក	ពាន់រៀល
មិនលើស១ឆ្នាំ	១២.១០៨.៧២៦	៤៩.០៧៦.៦៦៦	-	-
លើស១ឆ្នាំ តែមិនលើស៥ឆ្នាំ	៦.១៦៤.៧០៩	២៤.៩៨៥.៥៦៦	-	-
	១៨.២៧៣.៤៣៥	៧៤.០៦២.២៣២	-	-

សមតុល្យសំខាន់ៗនៃកិច្ចសន្យាទាំងនេះ ពាក់ព័ន្ធនឹងកិច្ចសន្យាសាងសង់អគារថ្មី ដែលមានទីតាំងស្ថិតនៅភូមិអន្លង់ក្លាន សង្កាត់ឃ្នួញ ខណ្ឌសែនសុខ រាជធានីភ្នំពេញ។

២៤. ប្រតិបត្តិការ និងសមតុល្យភាគីពាក់ព័ន្ធ

(ក) ភាគីពាក់ព័ន្ធ និងទំនាក់ទំនង

ភាគីពាក់ព័ន្ធ និងទំនាក់ទំនងជាមួយក្រុមហ៊ុន មានដូចខាងក្រោម៖

ភាគីពាក់ព័ន្ធ	ទំនាក់ទំនង
ធនាគារ អេស៊ីលីដា ភីអិលស៊ី	ក្រុមហ៊ុនមេ
ក្រុមហ៊ុនបុត្រសម្ព័ន្ធរបស់ក្រុមហ៊ុនមេ	ក្រុមហ៊ុនញាតិសម្ព័ន្ធ
ថ្នាក់គ្រប់គ្រងសំខាន់ៗ	ថ្នាក់គ្រប់គ្រងសំខាន់ៗគឺជាបុគ្គលដែលមានភារកិច្ច និងការទទួលខុសត្រូវ ក្នុងការធ្វើផែនការ ការដឹកនាំ និងការត្រួតពិនិត្យសកម្មភាពផ្សេងៗរបស់ ក្រុមហ៊ុនដោយផ្ទាល់ ឬមិនផ្ទាល់។ ថ្នាក់គ្រប់គ្រងសំខាន់ៗរបស់ក្រុមហ៊ុន រួមមាន អភិបាល និងសមាជិកថ្នាក់គ្រប់គ្រងជាន់ខ្ពស់របស់ក្រុមហ៊ុន ។



ការទទួលបដិសណ្ឋារកិច្ចសិក្ខាកាមកពីប្រទេសហ្វីលីពីន នៅអាកាសយានដ្ឋានអន្តរជាតិភ្នំពេញ

(ខ) ប្រតិបត្តិការភាគីពាក់ព័ន្ធ

(i) ការលក់សេវា

	២០១៦		២០១៥	
	ដុល្លារអាមេរិក	ពាន់រៀល	ដុល្លារអាមេរិក	ពាន់រៀល
ការលក់សេវា៖				
ក្រុមហ៊ុនញាតិសម្ព័ន្ធ	១៣៤.១០៣	៥៤៣.៥១៩	១៧៩.១៧៣	៧២៧.៤៤២
ក្រុមហ៊ុនមេ	១.៥១៨.៩៣៤	៦.១៥៦.២៤០	១.៧០១.៦១៩	៦.៩០៨.៥៧៣
	<u>១.៦៥៣.០៣៧</u>	<u>៦.៦៩៩.៧៥៩</u>	<u>១.៨៨០.៧៩២</u>	<u>៧.៦៣៦.០១៥</u>

(ii) ការទិញសេវា

	២០១៦		២០១៥	
	ដុល្លារអាមេរិក	ពាន់រៀល	ដុល្លារអាមេរិក	ពាន់រៀល
ការទិញសេវា៖				
ក្រុមហ៊ុនមេ	៤៨.៩៧៧	១៩៨.៥០៤	៧៧.៦៩៨	៣១៥.៤៥៤

(iii) ចំណូលការប្រាក់ពីប្រាក់បញ្ញើមានកាលកំណត់

	២០១៦		២០១៥	
	ដុល្លារអាមេរិក	ពាន់រៀល	ដុល្លារអាមេរិក	ពាន់រៀល
ចំណូលការប្រាក់ពីប្រាក់បញ្ញើមានកាលកំណត់៖				
ក្រុមហ៊ុនមេ	១៣៦.០៥៦	៥៥១.៤៣៥	២០៤.១៥៨	៨២៨.៨៨១

(iv) ការទូទាត់ជូនថ្នាក់គ្រប់គ្រងសំខាន់ៗ

	២០១៦		២០១៥	
	ដុល្លារអាមេរិក	ពាន់រៀល	ដុល្លារអាមេរិក	ពាន់រៀល
អត្ថប្រយោជន៍ពេលចូលនិវត្ត	១៥១.០២៧	៦១២.១១២	១៥.០០៩	៦០.៩៣៦
ប្រាក់បៀវត្សរ៍ និងអត្ថប្រយោជន៍រយៈពេលខ្លីផ្សេងៗ	៤៧៧.៦០២	១.៩៣៥.៧២១	៣៥២.៧៣២	១.៤៣២.០៩៣
	<u>៦២៨.៦២៩</u>	<u>២.៥៤៧.៨៣៣</u>	<u>៣៦៧.៧៤១</u>	<u>១.៤៩៣.០២៩</u>



ថ្នាក់ដឹកនាំ និងកម្មករនិយោជិត វិទ្យាស្ថាន ពាណិជ្ជសាស្ត្រ អេស៊ីលីដា ចូលរួមពិធីសូត្រមន្ត និងលេងល្បែងប្រជាប្រិយ ក្នុងឱកាសបុណ្យចូលឆ្នាំថ្មីប្រពៃណីជាតិខ្មែរ

(v) មូលនិធិសោធននិវត្តន៍

ក្រុមហ៊ុនផ្តល់ជូនបុគ្គលិករបស់ខ្លួននូវមូលនិធិសោធននិវត្តន៍។ ចំនួនទឹកប្រាក់មូលនិធិសោធននិវត្តន៍ក្នុងឆ្នាំ ត្រូវបានផ្ទេរ និងរក្សាទុកនៅធនាគារ អេស៊ីលីដា ភីអិលស៊ី។ ធនាគារ អេស៊ីលីដា ភីអិលស៊ី នឹងបង់ប្រាក់សោធននិវត្តន៍ជូនបុគ្គលិកទាំងស្រុង នៅពេលបញ្ចប់កិច្ចសន្យាការងារជាមួយក្រុមហ៊ុន។

	២០១៦		២០១៥	
	ដុល្លារអាមេរិក	ពាន់រៀល	ដុល្លារអាមេរិក	ពាន់រៀល
វិភាគទានរបស់ក្រុមហ៊ុន	៨០.៣០០	៣២៥.៤៥៦	៧៨.០៦៣	៣១៦.៩៣៦
វិភាគទានរបស់បុគ្គលិក	៤០.១៥០	១៦២.៧២៨	៣៩.០៣២	១៥៨.៤៧០
	១២០.៤៥០	៤៨៨.១៨៤	១១៧.០៩៥	៤៧៥.៤០៦

(គ) សមតុល្យភាគីពាក់ព័ន្ធដែលកើតពីប្រតិបត្តិការក្នុងឆ្នាំ

	២០១៦		២០១៥	
	ដុល្លារអាមេរិក	ពាន់រៀល	ដុល្លារអាមេរិក	ពាន់រៀល
ក្រុមហ៊ុនមេ៖				
ទ្រព្យសកម្មហិរញ្ញវត្ថុសម្រាប់លក់	៣៧.២៩២	១៥០.៥៤៨	៣៧.២៩២	១៥១.០៣៣
សាច់ប្រាក់នៅធនាគារ (កំណត់សម្គាល់ ១១)	១.៣១២.៣៧១	៥.២៩៨.០៤២	៨៨.៣៤២	៣៥៧.៧៨៥
ប្រាក់បញ្ញើមានកាលកំណត់ (កំណត់សម្គាល់ ១២)	៨.៩៤២.៥៥០	៣៦.១០១.០៧៤	២.៨៤៨.០៤៨	១១.៥៣៤.៥៩៤
ទឹកប្រាក់ក្រុមហ៊ុនមេជំពាក់ (កំណត់សម្គាល់ ១៣)	-	-	១០.៦០៥	៤២.៩៥០
	១០.២៥៧.២១៣	៤១.៥៤៩.៦៦៤	២.៩៨៤.២៨៧	១២.០៨៦.៣៦២
ក្រុមហ៊ុនមេ៖				
ទឹកប្រាក់ជំពាក់ក្រុមហ៊ុនមេ (កំណត់សម្គាល់ ១៧)	-	-	៩៦.៧១៥	៣៩១.៦៩៦



ថ្នាក់ដឹកនាំ និងកម្មករនិយោជិត វិទ្យាស្ថាន ពាណិជ្ជសាស្ត្រ អេស៊ីលីដា ចូលរួមពិធីបុណ្យកាន់បិណ្ឌ

ស្ថាប័នដែលបានទទួលសេវាហ្វឹកហ្វឺន

គិតមកដល់ថ្ងៃទី៣១ ខែធ្នូ ឆ្នាំ២០១៦ វិទ្យាស្ថាន ពាណិជ្ជសាស្ត្រ អេស៊ីលីដា បានផ្តល់សេវាហ្វឹកហ្វឺន និងប្រឹក្សាជំនួយ ដល់សិក្ខាកាមក្នុងប្រទេសចំនួន ៤.៩៦៨នាក់ មកពី២០៥ស្ថាប័ន និងបានផ្តល់សេវាហ្វឹកហ្វឺន ព្រមទាំងទស្សនកិច្ចសិក្សាដល់សិក្ខាកាមអន្តរជាតិចំនួន១.៧៩៦នាក់ មកពី១២៩ស្ថាប័ន នៃ២៩ប្រទេស ជុំវិញពិភពលោក ។

បញ្ជីឈ្មោះស្ថាប័នក្នុងប្រទេស

ល.រ	ឈ្មោះស្ថាប័ន	ប្រភេទស្ថាប័ន
១	ABA Bank	ធនាគារ
២	គ្រឹះស្ថានមីក្រូហិរញ្ញវត្ថុ អាក់ទីវីតល	គ្រឹះស្ថានមីក្រូហិរញ្ញវត្ថុ
៣	អង្គការ សកម្មភាពដើម្បីការអភិវឌ្ឍ និងសុខភាព	ប្រតិបត្តិករឥណទាន
៤	ធនាគារឯកទេស អ៊ីអន	ធនាគារ
៥	វិទ្យាស្ថាន អន្តរទ្វីប អាមេរិកាំង	ក្រុមហ៊ុនឯកជន
៦	គ្រឹះស្ថានមីក្រូហិរញ្ញវត្ថុ អម្រឹត	គ្រឹះស្ថានមីក្រូហិរញ្ញវត្ថុ
៧	អនាគតហិរញ្ញវត្ថុ ភីអិលស៊ី	ប្រតិបត្តិករឥណទាន
៨	អង្គការអណ្តែត	ប្រតិបត្តិករឥណទាន
៩	ធនាគារឯកទេសអង្គរកាតាល់	ធនាគារ
១០	អង្គមីក្រូហិរញ្ញវត្ថុ (កម្ពុជា)	គ្រឹះស្ថានមីក្រូហិរញ្ញវត្ថុ
១១	អេស៊ីលីដាភីអិលស៊ី	គ្រឹះស្ថានមីក្រូហិរញ្ញវត្ថុ
១២	Australian People for Health, Education and Development Abroad (APHEDA)	អង្គការ
១៣	បែតង (កម្ពុជា) ភីអិលស៊ី	ក្រុមហ៊ុនឯកជន
១៤	ធនាគារ វិនិយោគនិងអភិវឌ្ឍកម្ពុជា	ធនាគារ
១៥	ប្រតិបត្តិករបង្កើនភាពសហគមន៍	ប្រតិបត្តិករឥណទាន
១៦	អង្គការឥណទានបែតង	ប្រតិបត្តិករឥណទាន
១៧	អង្គការអភិវឌ្ឍន៍បែតង	ប្រតិបត្តិករឥណទាន
១៨	Blue Bird International School	សាលារៀន
១៩	ធនាគារ ប៊ូយ៉ុង ខ្មែរ	ធនាគារ
២០	មជ្ឈមណ្ឌលធនធានសោតទស្សន៍បុប្ផាណា	ក្រុមហ៊ុនឯកជន
២១	ប៊ី ប៉េង ហ្វុត	ក្រុមហ៊ុនឯកជន
២២	ប៊ី សម្បត្តិ មានហេង៣	ក្រុមហ៊ុនឯកជន
២៣	គ្រឹះស្ថានមីក្រូហិរញ្ញវត្ថុ បរិបូណ៌ ភីអិលស៊ី	គ្រឹះស្ថានមីក្រូហិរញ្ញវត្ថុ
២៤	Bridges Across Borders Cambodia (BABC)	អង្គការ
២៥	ពុទ្ធសាសនាដើម្បីអភិវឌ្ឍន៍	ប្រតិបត្តិករឥណទាន

២៦	បណ្តាញអភិវឌ្ឍន៍ជំនួញ	ក្រុមហ៊ុនឯកជន
២៧	Cafinco Finance Plc.	ក្រុមហ៊ុនឯកជន
២៨	ធនាគារឯកទេស ខេមបូឌា ភីអិលស៊ី	ធនាគារ
២៩	អាកាសយានដ្ឋានកម្ពុជា	ក្រុមហ៊ុនឯកជន
៣០	អង្គការបណ្តាញសេដ្ឋកិច្ចកម្ពុជា	អង្គការ
៣១	អង្គការសេដ្ឋកិច្ចគ្រួសារកម្ពុជា	ប្រតិបត្តិករឥណទាន
៣២	ខេមបូឌាន ឡេប៊ី ឃែវ ភីអិលស៊ី	អង្គការ
៣៣	សមាគមមីក្រូហិរញ្ញវត្ថុកម្ពុជា	គ្រឹះស្ថានមីក្រូហិរញ្ញវត្ថុ
៣៤	អង្គការ អភិវឌ្ឍន៍ មុខរបរ និងលំនៅដ្ឋាន កម្ពុជា	អង្គការ
៣៥	អ្នកស្ម័គ្រចិត្តដើម្បីអភិវឌ្ឍន៍សហគមន៍នៅកម្ពុជា	អង្គការ
៣៦	គ្រឹះស្ថានមីក្រូហិរញ្ញវត្ថុអភិវឌ្ឍន៍សេដ្ឋកិច្ចជនបទកម្ពុជា	គ្រឹះស្ថានមីក្រូហិរញ្ញវត្ថុ
៣៧	បណ្តាញមូលនិធិសហគមន៍កម្ពុជា	អង្គការ
៣៨	សហព័ន្ធសហគមន៍សន្សំប្រាក់កម្ពុជា	គ្រឹះស្ថានមីក្រូហិរញ្ញវត្ថុ
៣៩	គណៈកម្មាធិការសុខភាពដើម្បីកម្ពុជា	អង្គការ
៤០	Cambodian War Amputees Rehabilitation Society (CWARS)	អង្គការ
៤១	ខេមបូឌាមីក្រូហិរញ្ញវត្ថុ	គ្រឹះស្ថានមីក្រូហិរញ្ញវត្ថុ
៤២	Cam-Paint Manufacturing	ក្រុមហ៊ុនឯកជន
៤៣	ធនាគារ កាណាឌីយ៉ា ក.អ	ធនាគារ
៤៤	CANDO	អង្គការ
៤៥	ធនាគារ កាថេ យូណៃធីត	ធនាគារ
៤៦	គ្រឹះស្ថានមីក្រូហិរញ្ញវត្ថុចំរើន	គ្រឹះស្ថានមីក្រូហិរញ្ញវត្ថុ
៤៧	ធនាគារឯកទេស ឈីហ្វ (ខេមបូឌា) ភីអិលស៊ី	ធនាគារ
៤៨	ក្រុមហ៊ុន ជីប ម៉ុង គ្រុប	ក្រុមហ៊ុនឯកជន
៤៩	Chouk Chey ADEC	អង្គការ
៥០	ធនាគារ ស៊ីអាយអិមប៊ី ភីអិលស៊ី	ធនាគារ
៥១	Cogetel Limited (Online)	ក្រុមហ៊ុនឯកជន
៥២	គ្រឹះស្ថាន ស៊ីស៊ីដា	គ្រឹះស្ថានមីក្រូហិរញ្ញវត្ថុ
៥៣	មូលនិធិអភិវឌ្ឍន៍កាត់បន្ថយភាពក្រីក្រ	អង្គការ
៥៤	សមាគមអភិវឌ្ឍសេដ្ឋកិច្ចជនបទ	អង្គការ
៥៥	Cooperate for Development Organization	អង្គការ

៥៦	ការិយាល័យឥណទានកម្ពុជា	ក្រុមហ៊ុនឯកជន
៥៧	CDA Rural Credit Operator Plc.	ប្រតិបត្តិករឥណទាន
៥៨	សេ អិម កា Credit Mutuel Kampuchea (CMK)	គ្រឹះស្ថានមីក្រូហិរញ្ញវត្ថុ
៥៩	Credit Scheme of Rural Development (CSR)	អង្គការ
៦០	អង្គការអភិវឌ្ឍន៍សេដ្ឋកិច្ចស្រុកយើង	អង្គការ
៦១	អេលីន លីស៊ីង	ក្រុមហ៊ុនឯកជន
៦២	End Child Prostitution, Abuse and Trafficking in Cambodia (ECPAT Cambodia)	អង្គការ
៦៣	ឥណទានអភិវឌ្ឍន៍ប្រជាជន លីមីតធីត អ៊ី.អេ.ភី	គ្រឹះស្ថានមីក្រូហិរញ្ញវត្ថុ
៦៤	ឥណទាន អ៊ី ហ្សឺ ហ្វាយនេន ភីអិលស៊ី	ប្រតិបត្តិករឥណទាន
៦៥	EZPAY	គ្រឹះស្ថានមីក្រូហិរញ្ញវត្ថុ
៦៦	ធនាគារពាណិជ្ជទីមួយ	ធនាគារ
៦៧	FKH Pawn Shop	ក្រុមហ៊ុនឯកជន
៦៨	ហ្វូណេន មីក្រូហិរញ្ញវត្ថុ ភីអិលស៊ី	គ្រឹះស្ថានមីក្រូហិរញ្ញវត្ថុ
៦៩	GCCBG Credit Operator	ប្រតិបត្តិករឥណទាន
៧០	ជីអិល ហ្វាយនេន ភីអិលស៊ី	ក្រុមហ៊ុនឯកជន
៧១	Golden Emerge Co.,Ltd.	ក្រុមហ៊ុនឯកជន
៧២	Golden Leaf Finance	អង្គការ
៧៣	Golden Rice (Cambodia) Co., Ltd.	ក្រុមហ៊ុនឯកជន
៧៤	ក្លឹបវាយកូនហ្គោល ប្រេន ភ្នំពេញ	ក្រុមហ៊ុនឯកជន
៧៥	Graticity Real Estate Development Co.,Ltd	ក្រុមហ៊ុនឯកជន
៧៦	ប្រ៊ីនសេនត្រល ម៉ាយក្រូហ្វាយនេន	គ្រឹះស្ថានមីក្រូហិរញ្ញវត្ថុ
៧៧	Green Economic Development Organization	អង្គការ
៧៨	Habitat for Humanity Cambodia (HHC)	អង្គការ
៧៩	ហត្ថាកសិករ លីមីតធីត	គ្រឹះស្ថានមីក្រូហិរញ្ញវត្ថុ
៨០	Hi-Technology Co., Ltd.	ក្រុមហ៊ុនឯកជន
៨១	Holy Finance Plc.	គ្រឹះស្ថានមីក្រូហិរញ្ញវត្ថុ
៨២	Hong Sokim Pawn Shop	ក្រុមហ៊ុនឯកជន
៨៣	Hout Sroeng Group	ក្រុមហ៊ុនឯកជន
៨៤	HRINC Cambodia Co., Ltd.	ក្រុមហ៊ុនឯកជន
៨៥	HT Networks Co.,Ltd.	ក្រុមហ៊ុនឯកជន

៨៦	Hwang DBS Commercial Bank Plc.	ធនាគារ
៨៧	I'M telco	ក្រុមហ៊ុនឯកជន
៨៨	ឥណទានពលរដ្ឋរុងរឿង អិលធីឌី	គ្រឹះស្ថានមីក្រូហិរញ្ញវត្ថុ
៨៩	Intergrating Human to Quality (IHQ)	Training Provider
៩០	IntLeeBrac (Indochina) Co., Ltd.	ក្រុមហ៊ុនឯកជន
៩១	J E R Import Export Contruction	ក្រុមហ៊ុនឯកជន
៩២	Journeys Within Our Community (JWOC)	អង្គការ
៩៣	JS International Investment Co.,Ltd.	ក្រុមហ៊ុនឯកជន
៩៤	Kamworks	ក្រុមហ៊ុនឯកជន
៩៥	KALYAN NGO	អង្គការ
៩៦	កសិករមានមាន ភីអិលស៊ី	ក្រុមហ៊ុនឯកជន
៩៧	KEDO Organization	អង្គការ
៩៨	គ្រឹះស្ថានមីក្រូហិរញ្ញវត្ថុ ឃីភីអិលស៊ី	គ្រឹះស្ថានមីក្រូហិរញ្ញវត្ថុ
៩៩	អង្គការ ខេមរាសហគមន៍	អង្គការ
១០០	ខ្មែរអង្គរហាយវេន ភីអិលស៊ី	អង្គការ
១០១	សហគមន៍ឥណទានពលរដ្ឋខ្មែរ	អង្គការ
១០២	ខេខ ហ្វាន់ លីស៊ីង ភីអិលស៊ី	ក្រុមហ៊ុនឯកជន
១០៣	ក្រុមហ៊ុន គង់ នួន គ្រូប	ក្រុមហ៊ុនឯកជន
១០៤	កូនខ្មែរ ធនាគារ ឯកទេស ភីអិលស៊ី	ធនាគារ
១០៥	គ្រឹះស្ថានមីក្រូហិរញ្ញវត្ថុ ក្រេឌីត ភីអិលស៊ី	គ្រឹះស្ថានមីក្រូហិរញ្ញវត្ថុ
១០៦	KTV X2	ក្រុមហ៊ុនឯកជន
១០៧	Labors and Economic Development Agency (LEDA)	អង្គការ
១០៨	Labors and Family Economic Development (LFED)	អង្គការ
១០៩	Laksmi Prime Investment Co., Ltd	ក្រុមហ៊ុនឯកជន
១១០	Latte Mei Cambodia Co.,Ltd.	ក្រុមហ៊ុនឯកជន
១១១	Leap Men Chey Pharma Co.,Ltd	ក្រុមហ៊ុនឯកជន
១១២	LEOPARD Capital Cambodia Ltd.	ក្រុមហ៊ុនឯកជន
១១៣	Libra Private Security Co.,Ltd.	ក្រុមហ៊ុនឯកជន
១១៤	Lim Sokheng Co.,Ltd	ក្រុមហ៊ុនឯកជន
១១៥	គ្រឹះស្ថានមីក្រូហិរញ្ញវត្ថុ លី ហ្វូ ភីអិលស៊ី	គ្រឹះស្ថានមីក្រូហិរញ្ញវត្ថុ

១១៦	Ly Porchou Import Export Co.,Ltd	ក្រុមហ៊ុនឯកជន
១១៧	ម៉ារ៉ូហាន់ ធនាគារជប៉ុន ភីអិលស៊ី	ធនាគារ
១១៨	គ្រីស្ថានមីក្រូហិរញ្ញវត្ថុ ម៉ាកស៊ីម៉ា ភីអិលស៊ី	គ្រីស្ថានមីក្រូហិរញ្ញវត្ថុ
១១៩	MEADA	អង្គការ
១២០	អង្គការ មាតុភូមិ	អង្គការ
១២១	Medai Winery Co.,Ltd	ក្រុមហ៊ុនឯកជន
១២២	ធនាគារ មេហ្គា អ៊ិនធើណេសិនណាល ខមមើសល	ធនាគារ
១២៣	ក្រសួងកសិកម្ម រុក្ខាប្រមាញ់ និងនេសាទ	Government
១២៤	ក្រសួងមហាផ្ទៃ	Government
១២៥	មហានគរ មីក្រូហិរញ្ញវត្ថុ ភីអិលស៊ី	គ្រីស្ថានមីក្រូហិរញ្ញវត្ថុ
១២៦	ក្រុមហ៊ុន ម៉ុង ឫទ្ធិ គ្រុប	ក្រុមហ៊ុនឯកជន
១២៧	Montare Asia Pte.,Ltd	ក្រុមហ៊ុនឯកជន
១២៨	ម៉ាខែរ ហ្វាយនេនសល យេធន ភីអិលស៊ី	គ្រីស្ថានមីក្រូហិរញ្ញវត្ថុ
១២៩	Morakort Technology Co., Ltd	ក្រុមហ៊ុនឯកជន
១៣០	Muslim Aid Cambodia Field Office	អង្គការ
១៣១	New Economic Worker (NEW)	អង្គការ
១៣២	គ្រីស្ថានមីក្រូហិរញ្ញវត្ថុ និរន្តរ ភីអិលស៊ី	គ្រីស្ថានមីក្រូហិរញ្ញវត្ថុ
១៣៣	អ៊ិនធើស៊ី គ្រុប	ក្រុមហ៊ុនឯកជន
១៣៤	អូស៊ី ហ្វាយនេន ភីអិលស៊ី	ក្រុមហ៊ុនឯកជន
១៣៥	OHANA HOME JAPAN Co.,Ltd.	ក្រុមហ៊ុនឯកជន
១៣៦	គ្រីស្ថានមីក្រូហិរញ្ញវត្ថុ អ្នក ហ្វាយនេនខប ភីអិលស៊ី	គ្រីស្ថានមីក្រូហិរញ្ញវត្ថុ
១៣៧	Oxfam	អង្គការ
១៣៨	Uni Trust Finance Plc	ក្រុមហ៊ុនឯកជន
១៣៩	PACT Cambodia	អង្គការ
១៤០	សាកលវិទ្យាល័យបញ្ញាសាស្ត្រ	សាកលវិទ្យាល័យ
១៤១	Paper Best Cambodia	ក្រុមហ៊ុនឯកជន
១៤២	Partnership for Community Organization (PCO)	អង្គការ
១៤៣	ធនាគារ ហ្វីលីព ភីអិលស៊ី	ធនាគារ
១៤៤	ធនាគារ ភ្នំពេញ ពាណិជ្ជ	ធនាគារ
១៤៥	ប្រជាជាតិហ្វាយនេន	អង្គការ

១៤៦	គ្រឹះស្ថានមីក្រូហិរញ្ញវត្ថុ ប្រាសាក់	គ្រឹះស្ថានមីក្រូហិរញ្ញវត្ថុ
១៤៧	Prathna Organization	អង្គការ
១៤៨	អង្គការអភិវឌ្ឍន៍សហគមន៍ព្រះអាទិត្យ	អង្គការ
១៤៩	ព្រីនស៍ហ្វាយនែន ភីអិលស៊ី	គ្រឹះស្ថានមីក្រូហិរញ្ញវត្ថុ
១៥០	Prudential (Cambodia) Life Assurance PLC	ក្រុមហ៊ុនឯកជន
១៥១	សេវាបកប្រែពីរ៉ាមីត	ក្រុមហ៊ុនឯកជន
១៥២	Ratanak Pawn Broker Co., Ltd. (RPB)	ក្រុមហ៊ុនឯកជន
១៥៣	សម្ព័ន្ធសុខភាពកុមារ និង សុខភាពបន្តពូជ (RACHA)	អង្គការ
១៥៤	ធនាគារ អ អេច ប៊ី ឥណ្ឌូណេសា	ធនាគារ
១៥៥	អង្គការសិទ្ធិឆ្លាតអន្តរជាតិ (RSI)	អង្គការ
១៥៦	Rith Sokha Organization	អង្គការ
១៥៧	RMA (Cambodia) Co.,Ltd	ក្រុមហ៊ុនឯកជន
១៥៨	RMA Financial Services (Cambodia) Plc.	ក្រុមហ៊ុនឯកជន
១៥៩	អង្គការរុងរឿង	អង្គការ
១៦០	Rural Agency for Development Organization (RADO)	អង្គការ
១៦១	ធនាគារអភិវឌ្ឍន៍ជនបទ (RDB)	State Own ធនាគារ
១៦២	សម្បត្តិហ្វាយនែន ភីអិលស៊ី	គ្រឹះស្ថានមីក្រូហិរញ្ញវត្ថុ
១៦៣	ធនាគារ សាខមប៉ែង(ខេមបូឌា) ភីអិលស៊ី	ធនាគារ
១៦៤	សាមិកមីក្រូហិរញ្ញវត្ថុ (SAMIC)	គ្រឹះស្ថានមីក្រូហិរញ្ញវត្ថុ
១៦៥	Samret Development Economic Community Organization	អង្គការ
១៦៦	សំរឹទ្ធិស័ក មីក្រូហិរញ្ញវត្ថុ (SAMRITHISAK)	គ្រឹះស្ថានមីក្រូហិរញ្ញវត្ថុ
១៦៧	ធនាគារ ស្ថាបនា ភីអិលស៊ី	ធនាគារ
១៦៨	Sciaroni & Associates (SA)	ក្រុមហ៊ុនឯកជន
១៦៩	សិលានិធិ លីមីតធីត	គ្រឹះស្ថានមីក្រូហិរញ្ញវត្ថុ
១៧០	Seng Huy Exchange	ក្រុមហ៊ុនឯកជន
១៧១	SHRM & P (Cambodia) Co.,Ltd.	ក្រុមហ៊ុនឯកជន
១៧២	អេសអឹមអឹ រីញអេល អេនីដី លីមីតធីត	ក្រុមហ៊ុនឯកជន
១៧៣	Social Economic and Enterprise Development (SEED)	អង្គការ
១៧៤	ក្រុមហ៊ុន សុគីមិច គ្រុប (SOKIMEX)	ក្រុមហ៊ុនឯកជន
១៧៥	SOKIMEX Soksan Kampot	ក្រុមហ៊ុនឯកជន

១៧៦	សូលីដ ហ្វាយនែន ភីអិលស៊ី	ក្រុមហ៊ុនឯកជន
១៧៧	Somaly Mam Foundation	អង្គការ
១៧៨	អង្គការសុវណ្ណភូមិ	អង្គការ
១៧៩	SPIE-EN Cambodia-Holland	អង្គការ
១៨០	តាកា ម៉ាយក្រូហ្វាយនែន ភីអិលស៊ី	គ្រឹះស្ថានមីក្រូហិរញ្ញវត្ថុ
១៨១	ធនាគារ តែវ៉ាន់ ខូអបភីវេធីវ	ធនាគារ
១៨២	គ្រឹះស្ថានមីក្រូហិរញ្ញវត្ថុ ធីប៊ីប៊ី (ខេមបូឌា) ភីអិលស៊ី	គ្រឹះស្ថានមីក្រូហិរញ្ញវត្ថុ
១៨៣	ក្រុមហ៊ុនកម្ពុជាតេលា	ក្រុមហ៊ុនឯកជន
១៨៤	ទូរគមនាគមន៍កម្ពុជា	ក្រុមហ៊ុនឯកជន
១៨៥	ធនាគារភូមិ (ខេមបូឌា) អិលធីឌី (TPC)	គ្រឹះស្ថានមីក្រូហិរញ្ញវត្ថុ
១៨៦	The Credit of Family in Cambodia	អង្គការ
១៨៧	សមាគមទំពាំងបួស្សីវិវឌ្ឍ	អង្គការ
១៨៨	ក្រុមហ៊ុន តូយ៉ូតា(ខេមបូឌា)	ក្រុមហ៊ុនឯកជន
១៨៩	Toyota Tsusho Corporation	ក្រុមហ៊ុនឯកជន
១៩០	តូយ៉ូតា ស៊ុយស៊ី ហ្វាយនែន (ខេមបូឌា) ភីអិលស៊ី	ក្រុមហ៊ុនឯកជន
១៩១	Trade Solutions Group and ACSB	ក្រុមហ៊ុនឯកជន
១៩២	ទ្រីលាង អេឡិចទ្រិច	ក្រុមហ៊ុនឯកជន
១៩៣	Trop Khnhom Leasing Plc.	ក្រុមហ៊ុនឯកជន
១៩៤	Trust Affective Loan Service	អង្គការ
១៩៥	Trust Fast Affective Pawn Shop	ក្រុមហ៊ុនឯកជន
១៩៦	Trust Global Service Co., Ltd.	ក្រុមហ៊ុនឯកជន
១៩៧	ធនាគារ វឌ្ឍនៈ	ធនាគារ
១៩៨	VDB Loi and Yun Lan Office	ក្រុមហ៊ុនឯកជន
១៩៩	សហគមន៍អភិវឌ្ឍន៍ភូមិ	អង្គការ
២០០	វីសិនហ្វាន់ (កម្ពុជា) លីមីតធីត	គ្រឹះស្ថានមីក្រូហិរញ្ញវត្ថុ
២០១	ធនាគារឯកទេស វីង លីមីតធីត	ធនាគារ
២០២	Wholistic Development Organization (WDO)	អង្គការ
២០៣	WOMEN NGO	អង្គការ
២០៤	Yamaha Motor Cambodia Co., Ltd.	ក្រុមហ៊ុនឯកជន
២០៥	វ៉ាយ ស៊ី ភី មីក្រូហិរញ្ញវត្ថុ	គ្រឹះស្ថានមីក្រូហិរញ្ញវត្ថុ

បញ្ជីឈ្មោះស្ថាប័នអន្តរជាតិ

ល.រ	ឈ្មោះស្ថាប័ន	ប្រភេទស្ថាប័ន	ឈ្មោះប្រទេស
១	Access to Finance for the Poor (AFP-GTZ)	អង្គការ	ឡាវ
២	ACLEDA Bank Lao Ltd.	ធនាគារ	ឡាវ
៣	ACLEDA MFI Myanmar Co., Ltd.	គ្រឹះស្ថានមីក្រូហិរញ្ញវត្ថុ	មីយ៉ាន់ម៉ា
៤	ADA-APPUI AU DEVELOPPEMENT AUTONOME A.S.B.L.	អង្គការ	លុចហ្សំប៊ួរ
៥	Agriculture Promotion Bank (APB)	ធនាគារ	ឡាវ
៦	Alliance de Credit et d'Epargne pour la Production (ACEP)	គ្រឹះស្ថានមីក្រូហិរញ្ញវត្ថុ	ហ្សេនេហ្គាល
៧	Amanah Ikhtiar Malaysia (AIM)	គ្រឹះស្ថានមីក្រូហិរញ្ញវត្ថុ	ម៉ាឡេស៊ី
៨	Appui au Développement Autonome (ADA)	អង្គការ	លុចហ្សំប៊ួរ
៩	Bank Indonesia (BI)	ធនាគារកណ្តាល	ឥណ្ឌូនេស៊ី
១០	Bank of the Lao PDR (BOL)	ធនាគារកណ្តាល	ឡាវ
១១	Bank Training Company Ltd.	ធនាគារ	វៀតណាម
១២	Beichun Minfu Village and Township Bank (VTB)	ធនាគារ	ចិន
១៣	Belgian development agency (BTC)	គ្រឹះស្ថានមីក្រូហិរញ្ញវត្ថុ	វៀតណាម
១៤	BESA Foundation	គ្រឹះស្ថានមីក្រូហិរញ្ញវត្ថុ	អាល់បានី
១៥	Bhutan National Bank Limited (BNBL)	ធនាគារ	ប៊ូតង់
១៦	Bill & Melinda Gates Foundation	មូលនិធិ	សហរដ្ឋអាមេរិក
១៧	BRAC Microfinance Programme	គ្រឹះស្ថានមីក្រូហិរញ្ញវត្ថុ	បង់ក្លាដេស
១៨	Capital Aid Fund for Employment of the Poor (CEP)	ធនាគារ	វៀតណាម
១៩	CARD MRI	ធនាគារ	វៀតណាម
២០	Central Bank of Myanmar	ធនាគារកណ្តាល	មីយ៉ាន់ម៉ា
២១	CF Lanka Microfinance (CFLM)	គ្រឹះស្ថានមីក្រូហិរញ្ញវត្ថុ	ស្រីលង្កា
២២	CFG Services Company Limited (CFGS)	គ្រឹះស្ថានមីក្រូហិរញ្ញវត្ថុ	ថៃ
២៣	Changxing United Rural Bank (CURB)	ធនាគារ	ចិន
២៤	China Agriculture University	សាកលវិទ្យាល័យ	ចិន
២៥	China Association of Microfinance (CAM)	គ្រឹះស្ថានមីក្រូហិរញ្ញវត្ថុ	ចិន
២៦	China Banking Association	ធនាគារ	ចិន

២៧	China Foundation for Poverty Alleviation CFP	គ្រឹះស្ថានមីក្រូហិរញ្ញវត្ថុ	ចិន
២៨	Commerce Bank AG	ធនាគារ	វៀតណាម
២៩	Commercial Credit and Finance	គ្រឹះស្ថានមីក្រូហិរញ្ញវត្ថុ	ស្រីលង្កា
៣០	Community Credit & Saving Association	គ្រឹះស្ថានមីក្រូហិរញ្ញវត្ថុ	ឡាវ
៣១	Cooperatives Surya Kencana	គ្រឹះស្ថានមីក្រូហិរញ្ញវត្ថុ	ឥណ្ឌូនេស៊ី
៣២	Cordillera Community & Family for Progress, Inc	គ្រឹះស្ថានមីក្រូហិរញ្ញវត្ថុ	ហ្វីលីពីន
៣៣	Dakahlya Businessmen's Association for Community Development	អង្គការ	អេហ្ស៊ីប
៣៤	Dalian Zhuanghe Northern Micro-credit Co., Ltd.	គ្រឹះស្ថានមីក្រូហិរញ្ញវត្ថុ	ចិន
៣៥	Dandong Yuanbao District Hui Tong microfinance limited liability company	គ្រឹះស្ថានមីក្រូហិរញ្ញវត្ថុ	ចិន
៣៦	Deposit Taking Microfinance Institution	គ្រឹះស្ថានមីក្រូហិរញ្ញវត្ថុ	ឡាវ
៣៧	Development Bank of Malaysia (BPMB)	ធនាគារ	ម៉ាឡេស៊ី
៣៨	ECLOF	គ្រឹះស្ថានមីក្រូហិរញ្ញវត្ថុ	ហ្វីលីពីន
៣៩	Egypt Microenterprise Finance (EMF)	គ្រឹះស្ថានមីក្រូហិរញ្ញវត្ថុ	អេហ្ស៊ីប
៤០	Egyptian Insurance Supervisory Authority (EISA)	ធានារ៉ាប់រង	អេហ្ស៊ីប
៤១	Emerging Markets Investment (EMI)	គ្រឹះស្ថានមីក្រូហិរញ្ញវត្ថុ	ឡាវ
៤២	ENDA Inter-arabe	គ្រឹះស្ថានមីក្រូហិរញ្ញវត្ថុ	ទុយនីស៊ី
៤៣	Enterprise Bank Inc. (EBI)	ធនាគារ	ហ្វីលីពីន
៤៤	Episcopal Church	អង្គការ	ហ្វីលីពីន
៤៥	Ewenki Baoshang Rural Bank	ធនាគារ	ចិន
៤៦	Financiera EDYFICAR	គ្រឹះស្ថានមីក្រូហិរញ្ញវត្ថុ	ប៉េរូ
៤៧	Fond Coperatif	គ្រឹះស្ថានមីក្រូហិរញ្ញវត្ថុ	ឡាវ
៤៨	FONDEP Microcredit	គ្រឹះស្ថានមីក្រូហិរញ្ញវត្ថុ	ម៉ារ៉ុក
៤៩	Frankfurt School of Finance & Management (FS)	សាលាហ្វឹកហ្វឹន	ចិន
៥០	FuShun Shuncheng area RenHe Microcredit company limited by shares	គ្រឹះស្ថានមីក្រូហិរញ្ញវត្ថុ	ចិន
៥១	Fushun ShunCheng Shenyuan Microfinance Investment Limited Source	គ្រឹះស្ថានមីក្រូហិរញ្ញវត្ថុ	ចិន
៥២	General Authority for Investment and Free Zones (GAFI)	គ្រឹះស្ថានមីក្រូហិរញ្ញវត្ថុ	អេហ្ស៊ីប
៥៣	Geneshaha Microfinance Foundation	គ្រឹះស្ថានមីក្រូហិរញ្ញវត្ថុ	ឥណ្ឌូនេស៊ី
៥៤	GIZ-Microfinance-Access to Finance for the poor	គ្រឹះស្ថានមីក្រូហិរញ្ញវត្ថុ	ឡាវ

៥៥	Hai Phong Women's Union	អង្គការ	វៀតណាម
៥៦	Haolaishi Investment Management Limited	ក្រុមហ៊ុនឯកជន	ចិន
៥៧	HUMO	គ្រឹះស្ថានមីក្រូហិរញ្ញវត្ថុ	តាជីគីស្ថាន
៥៨	IMON International	គ្រឹះស្ថានមីក្រូហិរញ្ញវត្ថុ	តាជីគីស្ថាន
៥៩	International Development Center (IDC)	អង្គការ	ជប៉ុន
៦០	International Finance Corporation (IFC)	ក្រុមធនាគារពិភពលោក	ប៊ូតង់
៦១	Japan Center for Conflict Prevention (JCCP)	អង្គការ	ជប៉ុន
៦២	Jiangxi Micro Credit Guarantee Center	គ្រឹះស្ថានមីក្រូហិរញ្ញវត្ថុ	ចិន
៦៣	Jincheng Bank Corporation	ធនាគារ	ចិន
៦៤	Jinzhou Micro-credit Company Association	គ្រឹះស្ថានមីក្រូហិរញ្ញវត្ថុ	ចិន
៦៥	Kanbawza Bank Limited	ធនាគារ	មីយ៉ាន់ម៉ា
៦៦	Kashf Foundation	គ្រឹះស្ថានមីក្រូហិរញ្ញវត្ថុ	ប៉ាគីស្ថាន
៦៧	Khushhali Microfinance Bank Limited	ធនាគារ	ប៉ាគីស្ថាន
៦៨	Kreditanstalt für Wiederaufbau (KfW)	ធនាគារ	អាល្លឺម៉ង់
៦៩	Kunming (Wuhua) Harmony Microcredit Co., Ltd.	គ្រឹះស្ថានមីក្រូហិរញ្ញវត្ថុ	ចិន
៧០	Kunming Gaoxin Kechuang Microcredit Co., Ltd.	គ្រឹះស្ថានមីក្រូហិរញ្ញវត្ថុ	ចិន
៧១	Kunming Xishan Baolitong Microcredit Co., Ltd.	គ្រឹះស្ថានមីក្រូហិរញ្ញវត្ថុ	ចិន
៧២	Lao Development Bank (LDB)	ធនាគារ	ឡាវ
៧៣	Lao Postal Institute	គ្រឹះស្ថានមីក្រូហិរញ្ញវត្ថុ	ឡាវ
៧៤	LAPO MICROFINANCE BANK	ធនាគារ	នីហ្សេរីយ៉ា
៧៥	Liaoning Micro-credit Company Association	គ្រឹះស្ថានមីក្រូហិរញ្ញវត្ថុ	ចិន
៧៦	LOLC Micro Credit Limited (LOMC) Lanka ORIX Leasing Company PLC	គ្រឹះស្ថានមីក្រូហិរញ្ញវត្ថុ	ស្រីលង្កា
៧៧	Luoyang Micro-loan Guarantee Center for Laid-off Workers,Hainan Province	គ្រឹះស្ថានមីក្រូហិរញ្ញវត្ថុ	ចិន
៧៨	Mekong Delta	គ្រឹះស្ថានមីក្រូហិរញ្ញវត្ថុ	វៀតណាម
៧៩	Mianyang China Construction Bank	ធនាគារ	ចិន
៨០	Micro Credit Regulatory	រដ្ឋាភិបាល	បង់ក្លាដេស
៨១	Microfinance Capacity Building and Research Project (MCBR)	អង្គការ	ឡាវ
៨២	Minfeng Mutual Cooperative, Chongqing	គ្រឹះស្ថានមីក្រូហិរញ្ញវត្ថុ	ចិន

៨៣	Ministry of Finance of Myanmar	រដ្ឋាភិបាល	មីយ៉ាន់ម៉ា
៨៤	Ministry of Interior (MOI)	រដ្ឋាភិបាល	អេហ្ស៊ីប
៨៥	Ministry of Rural & Regional Development (MRRD)	រដ្ឋាភិបាល	ម៉ាឡេស៊ី
៨៦	Myanmar Microfinance Supervisory Enterprise (MMSE)	រដ្ឋាភិបាល	មីយ៉ាន់ម៉ា
៨៧	Myanmar Finance Co., Ltd.	គ្រឹះស្ថានមីក្រូហិរញ្ញវត្ថុ	មីយ៉ាន់ម៉ា
៨៨	Myanmar Finance International Ltd.	ក្រុមហ៊ុនឯកជន	មីយ៉ាន់ម៉ា
៨៩	National Commercial Bank of Timor Leste	ធនាគារ	ទីម័រខាងកើត
៩០	National Rural Support Program (NRSP)	រដ្ឋាភិបាល	ប៉ាគីស្ថាន
៩១	NDT MFI	គ្រឹះស្ថានមីក្រូហិរញ្ញវត្ថុ	ឡាវ
៩២	Newton Microfinance	គ្រឹះស្ថានមីក្រូហិរញ្ញវត្ថុ	ឡាវ
៩៣	Oudomxai NMFI	គ្រឹះស្ថានមីក្រូហិរញ្ញវត្ថុ	ឡាវ
៩៤	OXUS Afghanistan	គ្រឹះស្ថានមីក្រូហិរញ្ញវត្ថុ	អាហ្គានីស្ថាន
៩៥	Pak Oman Microfinance Bank Limited	គ្រឹះស្ថានមីក្រូហិរញ្ញវត្ថុ	ប៉ាគីស្ថាន
៩៦	Pakistan Microfinance Network (PMN)	គ្រឹះស្ថានមីក្រូហិរញ្ញវត្ថុ	ប៉ាគីស្ថាន
៩៧	Panshan County Huaxin Petty Loan Co., Ltd.	គ្រឹះស្ថានមីក្រូហិរញ្ញវត្ថុ	ចិន
៩៨	Prime Grameen Micro Finance Ltd	គ្រឹះស្ថានមីក្រូហិរញ្ញវត្ថុ	ស្រីលង្កា
៩៩	Rural Development Cooperative	គ្រឹះស្ថានមីក្រូហិរញ្ញវត្ថុ	ឡាវ
១០០	SACOM Bank	ធនាគារ	វៀតណាម
១០១	Sainiyom MFI	គ្រឹះស្ថានមីក្រូហិរញ្ញវត្ថុ	ឡាវ
១០២	San Isidro (SN) Development Cooperative	គ្រឹះស្ថានមីក្រូហិរញ្ញវត្ថុ	ហ្វីលីពីន
១០៣	Saving & Credit Union (SCU)	គ្រឹះស្ថានមីក្រូហិរញ្ញវត្ថុ	ឡាវ
១០៤	Shandong Laizhou Rural Commercial Bank	ធនាគារ	ចិន
១០៥	Shandong Liuhe Group Co., Ltd.	គ្រឹះស្ថានមីក្រូហិរញ្ញវត្ថុ	ចិន
១០៦	Shenyang City Heping District Hanhua Micro-credit Co., Ltd.	គ្រឹះស្ថានមីក្រូហិរញ្ញវត្ថុ	ចិន
១០៧	Shore Cap Exchange	ធនាគារ	សហរដ្ឋអាមេរិក
១០៨	Sichuan Finance Bureau	រដ្ឋាភិបាល	ចិន
១០៩	Sindh Agricultural and Forestry Worker Coordinating Organisation (SAFWCO)	រដ្ឋាភិបាល	ប៉ាគីស្ថាន
១១០	Sparkassenstiftung	ធនាគារ	ចិន

១១១	Suryoday Micro-Finance Limited	គ្រឹះស្ថានមីក្រូហិរញ្ញវត្ថុ	ឥណ្ឌា
១១២	Tameer Microfinance Bank Limited	ធនាគារ	ប៉ាគីស្ថាន
១១៣	Thardeep Rural Development Program (TRDP)	គ្រឹះស្ថានមីក្រូហិរញ្ញវត្ថុ	ប៉ាគីស្ថាន
១១៤	The Liaoyang City Gongchangling Jinyue Small Loan Corporation	គ្រឹះស្ថានមីក្រូហិរញ្ញវត្ថុ	ចិន
១១៥	The Saving and Micro Credit Program	អង្គការ	អេរីទ្រា
១១៦	TMB Bank Plc	ធនាគារ	ថៃ
១១៧	Tuba Rai Metin (TRM)	គ្រឹះស្ថានមីក្រូហិរញ្ញវត្ថុ	ទីម័រខាងកើត
១១៨	TYM MFI	គ្រឹះស្ថានមីក្រូហិរញ្ញវត្ថុ	វៀតណាម
១១៩	Unitus Advisors Private Foundation	ធនាគារ	ឥណ្ឌា
១២០	Urat Rural Commercial Bank, Inner Mongolia	ធនាគារ	ចិន
១២១	USAID Egypt	រដ្ឋាភិបាល	អេហ្ស៊ីប
១២២	UTKARSH Micro Finance Limited	គ្រឹះស្ថានមីក្រូហិរញ្ញវត្ថុ	ឥណ្ឌា
១២៣	Vanwods MFI	គ្រឹះស្ថានមីក្រូហិរញ្ញវត្ថុ	វៀតណាម
១២៤	VDF Association	គ្រឹះស្ថានមីក្រូហិរញ្ញវត្ថុ	ឡាវ
១២៥	Vietnam Women's Union (VWU)	អង្គការ	វៀតណាម
១២៦	Xixiang Women's Development Association	អង្គការ	ចិន
១២៧	Yingkou Micro-credit Company Association	គ្រឹះស្ថានមីក្រូហិរញ្ញវត្ថុ	ចិន
១២៨	Yunnan Province Microcredit Association (YNMA)	គ្រឹះស្ថានមីក្រូហិរញ្ញវត្ថុ	ចិន
១២៩	Zhong An Credit	គ្រឹះស្ថានមីក្រូហិរញ្ញវត្ថុ	ចិន



ទស្សនកិច្ចសិក្សា របស់សិក្ខាកាមមកពីប្រទេសឡាវនៅ ធនាគារ អេស៊ីលីដា ភីអិលស៊ី សាខាក្រុងភ្នំពេញ

ការិយាល័យកណ្តាលធនាគារ អេស៊ីលីដា និងបុត្រសម្ព័ន្ធ

គិតត្រឹមថ្ងៃទី២៤ ខែមេសា ឆ្នាំ២០១៧

ព្រះរាជាណាចក្រកម្ពុជា

ធនាគារ អេស៊ីលីដា ភីអិលស៊ី

ការិយាល័យកណ្តាល

អគារលេខ៦១ មហាវិថីព្រះមុនីវង្ស សង្កាត់ស្រះចក ខណ្ឌដូនពេញ រាជធានីភ្នំពេញ ។
ប្រអប់សំបុត្រលេខ ៖ ១១៤៩
ទូរស័ព្ទ ៖ ០២៣ ៩៩៨ ៧៧៧ / ៤៣០ ៩៩៩
ទូរសារ ៖ ០២៣ ៤៣០ ៥៥៥
អ៊ីម៉ែល ៖ acledabank@acledabank.com.kh
វេបសាយ ៖ www.acledabank.com.kh
SWIFT Code: ACLBKHPP

អេស៊ីលីដា ស៊ីឃ្យូរីធី ភីអិលស៊ី

អគារការិយាល័យកណ្តាល ធនាគារ អេស៊ីលីដា ភីអិលស៊ី (ជាន់ទី៥) អគារលេខ៦១
មហាវិថីព្រះមុនីវង្ស សង្កាត់ស្រះចក ខណ្ឌដូនពេញ រាជធានីភ្នំពេញ ។
ទូរស័ព្ទ ៖ ០២៣ ៧២៣ ៣៨៨
ទូរសារ ៖ ០២៣ ៧២៣ ៣៧៧
អ៊ីម៉ែល ៖ info@acledasecurities.com.kh
វេបសាយ ៖ www.acledasecurities.com.kh

អេស៊ីលីដា ប្រូតិធី អិលធីឌី

អគារលេខ៦១ មហាវិថីព្រះមុនីវង្ស សង្កាត់ស្រះចក ខណ្ឌដូនពេញ រាជធានីភ្នំពេញ ។
ប្រអប់សំបុត្រលេខ ៖ ១១៤៩
ទូរស័ព្ទ ៖ ០២៣ ៩៩៨ ៧៧៧ / ៤៣០ ៩៩៩
ទូរសារ ៖ ០២៣ ៤៣០ ៥៥៥
អ៊ីម៉ែល ៖ acp@acledabank.com.kh

វិទ្យាស្ថាន ពាណិជ្ជសាស្ត្រ អេស៊ីលីដា

អគារលេខ៥០ ផ្លូវលេខ៥១៦ កែងផ្លូវ៣៣៥ ភូមិ០៦
សង្កាត់បឹងកក់១ ខណ្ឌទួលគោក រាជធានីភ្នំពេញ ។
ទូរស័ព្ទ ៖ ០២៣ ៩៩៩ ៩៤៤ / ៨៨១ ៧៩០
ទូរសារ ៖ ០២៣ ៩៩៩ ៩៧៩ / ៨៨១ ៧៨០
អ៊ីម៉ែល ៖ info@acleda-aib.edu.kh
វេបសាយ ៖ www.acleda-aib.edu.kh

សាធារណៈរដ្ឋប្រជាធិបតេយ្យប្រជាមានិតឡាវ

ធនាគារ អេស៊ីលីដា ឡាវ

Headquarters

#372, Corner of Dongpalane and Dongpaina Road, Unit 21,
Phonesavanh Neua Village, Sisattanak District, Vientiane Capital.
P.O. Box: 1555
Tel: +856 (0)21 264 994 / 264 998
Fax: +856 (0)21 264 995
E-mail: acledabank@acledabank.com.la
Website: www.acledabank.com.la
SWIFT: ACLBLALA

សហគមន៍យ៉ាន់ម៉ា

ស្ថាប័នមីក្រូហិរញ្ញវត្ថុ អេស៊ីលីដា មីយ៉ាន់ម៉ា

Headquarters / Yangon Branch

Building No.186(B), Shwe Gon Taing Road, Yae Tar Shae Block,
Bahan Township, Yangon Region.
Tel: (+95-1) 559 475 / 552 956
Website: www.acledamfi.com.mm



សកម្មភាពអប់រំបណ្តុះបណ្តាល



ពិធីបើកវគ្គទស្សនកិច្ចសិក្សា សម្រាប់ប្រតិបត្តិករមីក្រូហិរញ្ញវត្ថុមកពីប្រទេសប៉ាគីស្ថាន ក្រោមអធិបតីភាព លោកប្រធាននាយកប្រតិបត្តិ ធនាគារ អេស៊ីលីដា ភីអិលស៊ី



ទស្សនកិច្ចសិក្សាសិក្ខាមកពីប្រទេសអេហ្ស៊ីប នៅ ធនាគារ អេស៊ីលីដា ភីអិលស៊ី សាខាស្រុកមុខកំពូល



សិក្ខាកាម (Suryoday Miro Finance Limitd) មកពីប្រទេសឥណ្ឌា ធ្វើទស្សនកិច្ចសិក្សានៅនាយកដ្ឋានប្រតិបត្តិប្រតិបត្តិការ ធនាគារ អេស៊ីលីដា ភីអិលស៊ី



សិក្ខាកាមមកពីប្រទេសហ្វីលីពីន ចុះធ្វើទស្សនកិច្ចសិក្សា នៅធនាគារ អេស៊ីលីដា ភីអិលស៊ី សាខាក្រុងភ្នំពេញ



សិក្ខាកាមមកពីប្រទេសឌុយនីស៊ី ចុះធ្វើទស្សនកិច្ចសិក្សា នៅធនាគារ អេស៊ីលីដា ភីអិលស៊ី សាខាក្រុងភ្នំពេញ



សិក្ខាកាម (UTKARSH Micro Finance Limited) មកពីប្រទេសឥណ្ឌា ចុះធ្វើទស្សនកិច្ចដល់កន្លែងអាជីវកម្មរបស់អតិថិជន



សកម្មភាពសិក្ខាកាមកំណត់ក្តីសង្ឃឹមក្នុងវគ្គហ្វឹកហ្វឺន



សកម្មភាពហ្វឹកហ្វឺននៅក្នុងថ្នាក់



សកម្មភាពសិក្ខាកាមធ្វើការពិភាក្សាជាគ្រុម



សកម្មភាពសិក្ខាកាមអនុវត្តជាក់ស្តែងការត្រួតពិនិត្យក្រដាសប្រាក់



សកម្មភាពសិក្ខាកាមសួរគ្រូហ្វឹកហ្វឺនអំឡុងពេលហ្វឹកហ្វឺន



សកម្មភាពសិក្ខាកាមធ្វើបទបង្ហាញពីលទ្ធផលពិភាក្សាក្នុងក្រុម



សកម្មភាពត្រូវហ្វឹកហ្វឺនកំពុងពន្យល់សិក្ខាកាម



សកម្មភាពសិក្ខាកាមកំពុងសម្តែងតួសិក្សា



សកម្មភាពសិក្ខាកាមចូលរួមលេងល្បែងសិក្សា



សកម្មភាពសិក្សានៅថ្នាក់បរិញ្ញាបត្ររបស់និស្សិតវិទ្យាស្ថាន ពាណិជ្ជសាស្ត្រ អេស៊ីលីដា



សកម្មភាពនិស្សិតពិភាក្សាជាក្រុម



សកម្មភាពនិស្សិតសិក្សាស្រាវជ្រាវនៅបណ្ណាល័យ



សកម្មភាពនិស្សិតធ្វើបទបង្ហាញ



សកម្មភាពនិស្សិតធ្វើទស្សនកិច្ចសិក្សានៅកសិដ្ឋានស្រែអំបិល ខេត្តកំពត



ពិធីបិទវគ្គហ្វឹកហ្វឺនក្រោមអធិបតីភាព នាយកវិទ្យាស្ថាន ពាណិជ្ជសាស្ត្រ អេស៊ីលីដា

